朝鮮日報
夕刊 一日(土)
本紙朝夕刊十二面

庶政一新의斷行을 陸相、積極的進言
國策立案擴大强化基調로한 無任所大臣의設置等

【東京電話同盟】寺內陸相은 드듸여 庶政一新에 對하야 積極的態度를 取하게되엿스나 本問題에 對해서는 首相、藏相에게 對하야 積極的으로 進言又는提唱하는것을 避하고 다시暫間 首相의 態度와 閣議等을 愼重靜觀하고 그結果가 萬一政府에게 積極的으로 庶政一新을 斷行할 決意를 주지못한다고 認定될때는 寺內陸相이 入閣에際하야 그條件으로서 提議하고同意를 어든 根本策을 廣田首相의 組閣直後言明한 現內閣의政綱갓흔데에 準하야 首相에게積極的인 庶政一新斷行을 要請하고 그經過結果의 如何에 依하야 陸相으로서는 最後의 態度를 決定할 意向이다 但暫間首相의 態度와 閣議의 空氣와를 靜觀한다해도 各省의 豫算概算提出期는 目睫의 間에 切迫하야 正式決定을 하로밧비告하게되엿다하야 荏苒時日을 허되지안케하는 關係에 잇스며 따리서 陸相의 首相에對하야 重大發言을 할時機는 一、二週間內의 首相과各閣僚의 態度動向에依하야 決定될것으로 보인다 더욱이 庶政一新에對하야 强調하는 國防國策外重要項目은

一、調査局及國策立案機關의 擴大强化를 基調로하는 無任所大臣의設置
一、各省間의 折衝等을 中心으로行政機構의 徹底的改革
一、財政의强化、産業開發統制貿易의均衡、負擔整理其他社會政策의徹底等에依한 全面的國民生活安定策斷行
一、産業의開發、移民國策을 中心으로하는對滿政策의徹底

의三部內에잇다

義務年限延長 只今이實行時期 平生文相談

【橫濱電話同盟】平生文相은 三十日正午 橫濱解纜의 龍田丸에 乘船하야 神戶商工 大阪高等學校等을 觀察한後 八月五日頃歸東할豫定인데 船中에서 如左히 말하엿다

重要國策은 來月十日頃부터閣議에서 審議하게될것이다 各省으로부터 提出된 國策項目은 三十餘件이나되어그中 어느것을 重要國策으로 實行하게될는지 매우 어려운 問題인데 財政上關係로 보아 經費를 조금식 드리는것이조흘는지 或은 한번에 巨額經費를要하더라도 緊急必要한것은 此際에 經費를支出하야 實行할는지는 充分히 생각지안흐면 안된다 적어도 廣田內閣의使命에 副할만한 國策遂行을爲해서는 相當히 果敢한 決心을 할必要가 잇지안흘가 世間에서는 國策을 얼마큼實行할수잇슬가하는데 對하야 여러가지 批評을하고잇스나 廣田首相은 大楠公의 精神으로써 일에 當하고 잇다고 言明하고 잇스므로 반드시 廣田內閣의 使命을 다할 國策은 實行될줄을 안다 大體 世上은 너무도 氣短하다 例年豫算이 決定되는것은 十一月이다 저 ...

電力國營은結局에 國家社會主義化
電協代表遞相에質問

【東京電話同盟】電力國營問題는 遞信省案에對한 反駁論及 此에對한遞信當局의 再反駁論을 契機로이제 朝野各方面에서 贊否論爭이 激烈히展開되는데 民間側 反對陣營의 急先鋒 電氣協會長 池尾芳藏氏는 三十一日午前八時 遞信省에 賴母木遞相과 會見하고 直接本問題에關한 意見交換을 行하엿는대 右會見에는 協會側 會長池尾芳藏氏 專務理事三宅福馬氏 遞信側 賴母木遞相 井山富次兩次官 大和田電氣局長諸氏出席한 가운데 先 池尾氏로부터

一、電力國營案이 目的하는바는 電氣事業法改正及 達成에잇다고생각되는데 如何?
二、所謂 資本主義是正에 關한 意向을듯고십다
三、發送電設備에關한 移管에잇서 그對價를 支拂치안코 또 交附公債도 發行치안코 現物出資의 方法에依한것은 實情에即치안흔 無理한點이잇지안는가?
四、國營案은 國家社會主義思想의 實現에陷한다는 危險性이 多分히잇다고보는데 如何?

以上諸點에亘하야 質問하엿는대 此에對하야 賴母木遞相은

一、現在國民生活에잇서 豊富且低廉한電力을 要望하는소리는 各方面에모다切實한바잇다 따라서 이要求를 徹底하기爲하야는 現行電氣事業法의改正만으로는 間接的且 微溫的이며 不徹底하다 따라서 國營에移管、徹底的方策을 講究하여야 한다
二、資本主義의 是正이라는것은 決코 資本家의 利潤을 無視하는것은아니나 國家全體 必要로하는것도잇고 또 國民生活安定의要求도 無視할수업다 要는이三者를 圓滿히妥協折衷식혀나가는데 잇는것으로 資本主義의 是正이라는것은 資本家의 利潤을 根本的으로 否定하는것은아니다
三、國營案의 方法論에 關하야는 政府가 正確한立案을示하 ...

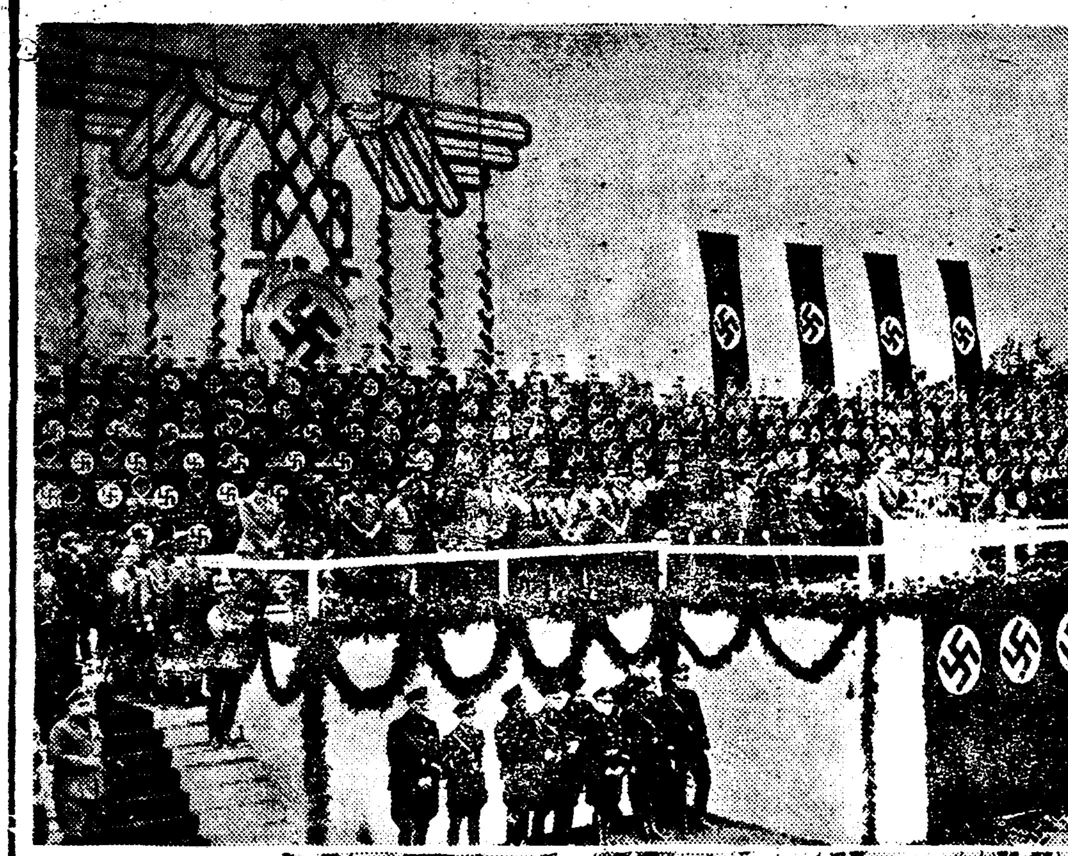

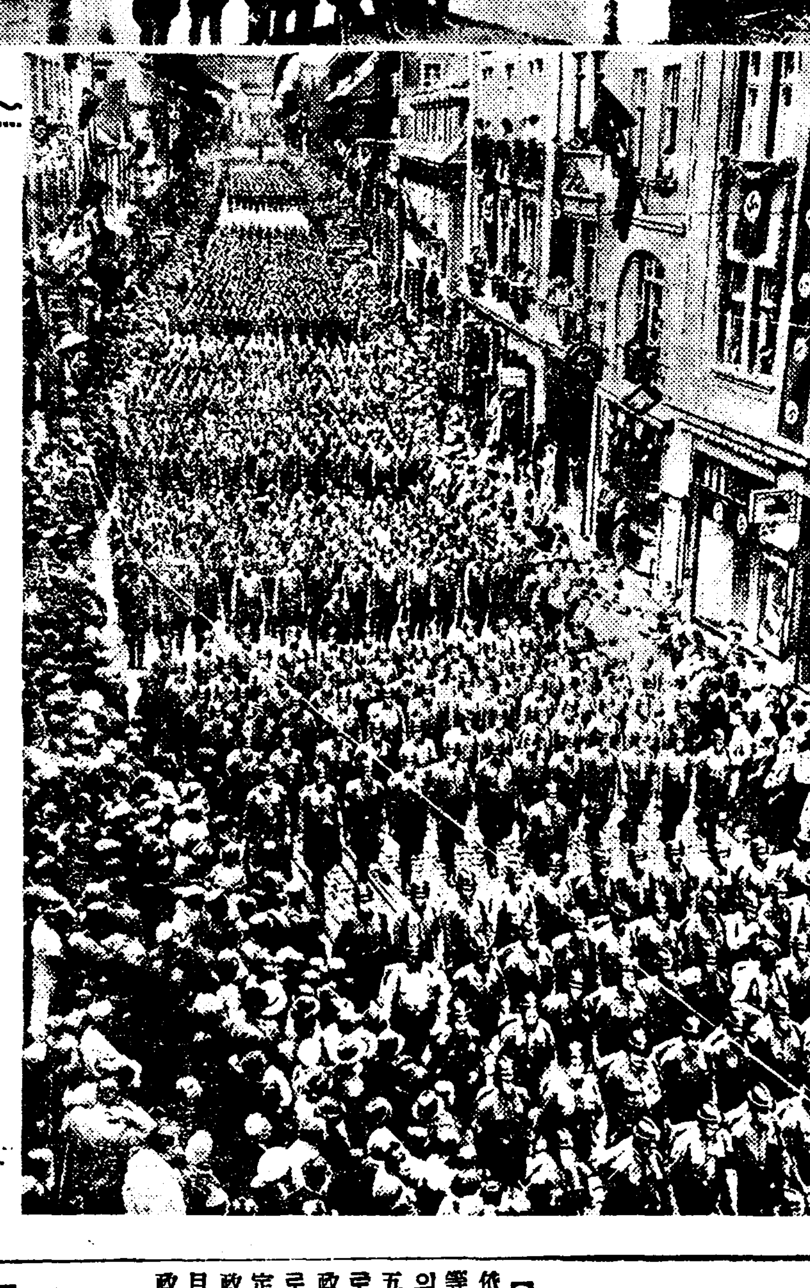

나치스黨十週年記念大祝典

十年間에七人의 小黨에서 二百萬의大黨에 發展하고 어느구석에잇는지 存在도업든 그들이 共和制獨逸의민을 彈壓하야 獨裁政權을 確立하기까지 나치스黨의거러온자최는 實로歷史上에 類例업는것이다 이리하야 나치스黨의 創立十週年大祝典은 바이머에서 히틀러黨首를 爲始하야 黨幹部總出席으로 全獨에서모힌 數萬의突擊隊 親衛隊員의 祝賀大行進을 行하야 盛大히 執行되엿다 寫眞은 上은 祝賀演說中의 히總統 下는 바이머市 中으로祝賀行進하는突擊隊員

義務敎育延長案 文部當局의主張

目下日本內地에잇서서 平生文相의 提案으로 問題되고잇는 義務敎育延長案은 關係閣에 年限延長은말고 敎育制度의全面的改革만하면 그目的을 達成할수잇다는 反對論과 또財源捻出難等으로 그實現이 問題視되어 各方面에 重大論議가 되여잇는바、이에 轉載하는 文部當局의 義務敎育延長案의 論據는、여러가지로 우리에게 示唆되는點이 만타

◆實行難의由來

義務敎育年限을 現在의 尋常六年에서 二年延長하야 八年制로하지안흐면 안되겟다는것은 敎育界는 勿論 一般世間에서도벌서부터 認定되엿든 問題임에不拘하고 六年制實施以來三十年을經過한今日 아즉도 實現이못된것은 무슨까닭이냐? 世上사람의 大部分은 「實로조흔일이나 實行은 難事이겟지요」이러케 말한다 果然至難한가? 困難하다는것은 돈이든다는 意味인듯하다 事實今日까지 몃번이나 企圖하면서도 成功으로 마치지못한것은 主로 市町村의 負擔過重에 依한것이엇다 그러면 地方의町村 特히農村은 三十年以來 貧窮狀態로만 繼續되여왓느냐하면 歐洲戰爭當時數年은 米價五十圓 生絲五千圓이라는 空前의 黃金時代를 나타내여 今日 農村疲弊의 主要原因이라고 할生活費의 昂上도實은 이에 發端되것이라고 할만하엿다 그런데 이國民經濟大膨脹時代에는 大學、專門學校의急激한 增設、擴設이라할수는업다)은 잇섯스나 가장緊要한 義務敎育延長은 閑却되엿다 英國이 大戰中에 年限延長을 斷行한外 ... 國民敎育의 重要性에 依하면 ... 하다 其後世界的不景氣에 依한 ... 의 存續은 二重으로 農村을 괴롭게하얏는데 物價騰貴에 依한 敎育費의 激增은 地方財政을 極度로 困難케하고 小學校敎員俸給國庫負擔의 要望이 漸高하야 最初一千萬圓에서 漸增하야 只今은 約八千五百萬圓의 高額에達하얏슴에 不拘하고 아즉도 俸給不拂町村을 生하야 全額國庫負擔의 要望을 보게되는 現狀이다 그럼으로 今回年限延長問題가 니러나자 全國町村長會에서도 「延長에 關한 經費는全額國庫負擔이 아니면 實行困難하다」고 決議하고 잇는 狀態이다、地方自治의現狀으로보아、年限延長에 關한 經費는 全部國庫負擔으로하고 地方財政에重壓을加함이업도록 하지안으면안되다。國費로延長이 實行케되면 問題의 實行難說은 直時消滅할것가트데 玆에 第二의至難說이 잇다고함直接的이다

◆反對論의二三

그것은 現在의非常時財政下에 目前의 國費負擔을 增加하야서까지 年限을延長하는것은 不可하다 또現在六年制조차 그實績이 擧하지못하는 狀態인대 就學의 곤란한 貧困家庭에 또二個年을 强制함은 無理하다는것이다 事物은보기에달녓스나 世界에잇서서의 日本의立場으로보아 國民敎育의 完成이 緊要한 重要國策의 하나임에 異議는 업슬것이다 國防은 英米와 對等을 主張하면서 敎育은 五五三以下로 참어도조타는 理窟은 아마업슬것이다 經費만 생각하여도 마음대로 말하면 限이업스나 萬若青年學校를 代用케되면 臨時費總額完成年度까지에 九百萬圓假量 經常費도 敎員俸給半額七百萬圓 就學奬勵費를 加하야 年額千五百萬圓이면 될것이다 생각如何로는 實로僅少한 支拂이라할것이다 또俸給不拂町村 缺食兒童의家庭을 救濟하는것도 크게必要하다 그러나此等은從來繼續하야 對策을 講究하야 … 그리하야日本國家도農民도微力하야 … 歐洲戰爭後農業困憊의條에達한各邦더욱이 戰敗國까지가實行하고잇는義務敎育年限延長을 實行할 힘이업다는 批評을바더도 어쩔수가업슬것이다

從來는 「主義로서는 贊成、但實行難」이라는 意見이 大部分이엇든것이 最近은 또 「內容改善을 먼저하라」는가 「敎員素質改善이 先決問題라」는가 하는 尙早說과 內容改善하면 延長의 必要업는 等의 反對說도 나오는 모양이다

英蘇新海軍協定 二週間以內에調印乎
英蘇海軍會談結果 米佛에通告

【倫敦卅一日發同盟】英蘇兩國代表는 前後三個月에 亘한 折衝結果 新海軍協定大綱을 決定하야 今後 二週間以內에 最終起草를 完了하야 調印키로 意見一致되엇는데 協定案의 內容은 新海軍條約을 基調로 蘇聯政府의 特色地位에 關聯하야 다음의 重要項目을 包含하엿다고한다

一、新倫敦海軍條約의 質的制限條項
一、建艦通報條項
一、蘇聯政府는 主力艦二隻、甲級巡洋艦七隻建造의 權限을 確保함 但 甲級巡洋艦의 備砲口徑은 六吋로함
一、甲級巡洋艦 七隻을 例外로하야 蘇聯政府는 新倫敦海軍條約에 所謂「不建造帶」를受諾하고 八千噸以上一萬七千五百噸以下의 艦種을 建造
一、日本政府가 新倫敦條約에參加치안는限 今回의 協定은蘇聯東艦隊에 適用치아니함

【倫敦三十一日發同盟】英國外務省當局은 三十日 午後外務省에 佛國大使館及 米國大使館代表者를 招致하야 口頭로 英蘇海軍交涉結果를 通告하는同時에 日本獨逸伊太利 波蘭各國政府에對하여도 文書內容의 通達을하엿다

民主的諸勢力과 協力提携를從慂
콤민테른의歐洲赤化工作과 墺國共産黨指令暴露

【쥬네브電】蘇聯及 第三인터내슈날의 歐洲赤化工作은 人民戰線政策을 遂行하야 着着進行되고잇는데 最近 墺地利當局은 同國共産黨中央委員會政治局의發한 赤化工作에關한 指令을 入手하야 全國共産黨에 對한 徹底的彈壓을 내리고저 目下準備中인 模樣인데 右指令中 重要事項은 左와如한것이다

(一) 一般大衆에 對하야 不安動搖의感을與하고 大衆의尖銳化를企圖하는 點에서 從來別로精力的으로 遂行되지못하엿든點을 自己批判하고 모든合法舞臺를利用하야 集中的으로遂行을 企圖할것、더욱이 農民組織에 對하여는 一切의借金의 蕩滅及 小農에 對한 政府의 長期保護으로서 宣傳煽動할것
(二) 共産黨員은 第二인터내만아니라 모든民主主義的 傾向을有한 者와의 提携를要함
(三) 共産主義의 宣傳煽動은 從來政府御用派의 指導協力업시는 滲透不可能하엿든곳에도 精力的으로 行할것이오 政治團體、勞働團體만아니라 모든協同組合、體育、스포츠、文化團體비롯하야 모든團體에滲透할것
(四) 政治局은 伊太利의 平和及自由를爲하야 世界的大데모를組織할것

金京城府社會課長 學務課長을兼務!

京城府學務課長이 轉任하엿스므로 金永粹社會課長이 七月三十日附로 學務課長을 兼務하게되엿다

南寧에軍政府組織 失意의政客雲集
李宗仁氏는政府指揮、白崇禧氏는軍總指揮 蔡廷楷氏等도加勢!

【廣東一日發同盟】南寧來電에 依하면 李宗仁、白崇禧、李濟琛等諸氏는 三十日黨、政、軍各界의 聯席會議를開催한 結果 八月五日을期하야 軍政府를 組織키로 決定하얏다 또 李宗仁氏는 政府指揮로 李濟琛氏는 副指揮로 白崇禧氏는 前軍總指揮로 內定한外에 蔣光鼐、蔡廷楷氏等도 政府委員으로 內定한 模樣이다 目下南寧에는 各方面에서 失意政客이 雲集하야 策動하고잇다

廣東軍側活潑히 對廣西軍事行動

【廣東三十一日發同盟】廣東側의 對廣西軍事行動은 드듸여 活潑化하야 이미江西粵漢을 手中에 너흔 廣東軍은 三個師에 達하고 中央軍第九十三、第百九兩師는 同方面에 出動中이다 余漢謀氏는 蔣介石氏의 督促에應하야 粵漢線沿線의 二萬에 對하야 兩部省境에 南下하야出動을 命하얏다 이와同時에 中央軍第一、第六、第五十七、第八十八各師團은 南下하야 廣東韶關의 鐵道沿線에 駐屯하고 廣西軍의監視를할터이다 또滯粵中의 陳誠氏等은 蔣介石氏의 命令을바더 各直系軍師 藍衣社員을 選拔하야 强力한 憲兵師團을 編成하고 雲南에 잇서서의 藍衣社活動의大本營이되게하려고 計畫中이다

陸軍今回의異動 三千餘名의多數
西大將外十一名은豫備役 二百五十五名이待命

【東京電話同盟】陸軍今回異動은 全部 三千有餘名에 達하는 大異動인데 그中豫備役被仰付된 者는 西義一大將을爲始하야 十二名 退役一名 待命된者는 岸本綾夫大將以下 二百五十五名에 達하고 林猶之助、伊田常三郞兩少將、橋本欣五郞 砲兵大佐 新見英夫憲兵大佐도待命이되엿다

陸軍大將 西 義一
陸軍中將 建川 美次
陸軍大學校長 陸軍中將 小畑敏四郞
陸軍少將 丹下佛次郞
依願豫備役被仰付(各通)待命

大移動一日附發令

敎育總監部兼軍事參議官

技術本部長 陸軍大將 岸本綾夫
小倉工廠長 陸軍中將 村井 勝
旅順要塞司令官 陸軍中將 中島三郞
第二師團司令部附 田中 稔
步兵第十四旅團長 陸軍少將 伊田常三郞
朝鮮憲兵隊司令官 陸軍少將 持永淺治
步兵第四旅團長 飯野庄三郞
航空本廠長 長嶺龜助
技術本部第一部長 林猶之助
火工廠長 榊田圭藏
同
步兵第二十七旅團長 伯爵 奧 保夫
同
步兵第二十二旅團長 山口三郞
同
豊豫要塞司令官 安野助九郞
同
津輕要塞司令官 安井榮三郞
步兵第二十四旅團長 役山久義
近衛師團司令部附 欄井正信
同 武雄淸吾
同 八木錄郞
同 兒玉 淸
同 北原一視
同 武司於莬二
同 秋山靜太郞
同 堀 耕太郞
同 金子定一
同 古野繼之助
軍醫總監 法貴六郞
同 藤懸 廣
關東軍軍醫部長
藥劑總監 松南千壽
第五師團經理部長 石黑大介
主計監 丸本彰造
廣島病院長 米澤末治
軍醫監 水野 正
同
藥劑監 中山雄次
第十二師團獸醫部長

航報以外主要轉補

【東京電話同盟】陸軍八月定期異動은 一日正式發令되엿는데 航報以外의 主要轉補는 左와如하다

◆轉補
陸軍少將 片山省三郞 補步兵第五旅團長
步兵第九旅團長
陸軍少將 甘粕重太郞 補陸軍士官學校幹事兼敎授部長
陸軍少將 隈崎 登
補步兵第九旅團長
熊谷飛行學校長 ... 純二
補第一飛行團長
主計監
補千住製絨所長
大阪病院長 大塚 利
軍醫監
補第四師團軍醫部長
同 武藤三千春
廣島病院長
藥劑監
補陸軍獸醫學校部員 北川 順

陸軍省諸令改正 八月一日公布施行

【東京電話同盟】陸軍省에서는諸官制의改正、航空兵團司令部의新設其他機構改正에伴하야 諸令을改正하야 八月一日 公布即時施行되엿다

▲航空技術研究所令 第一條中의 航空에關한「器材燃料等의 考案審査」를「兵器」로改正
▲航空廠令第一條中의「器材」라고 잇는것을「兵器」로改正
▲陸軍軍需審議會令、省官制改正에依하야 審議會出席者中에陸軍省兵務局長과航空本部長을加하야 幹事長整備局統制課長을 整備課長으로 改正
▲兵器廠令所掌事項中一部를改正
▲聯隊區司令部令所管事項字句職員의 一部에改正을加함
▲兵器部令字句一部改正
▲陸軍兵等級表의改正 氣球兵의航空兵科로부터 砲兵科에移入等으로 若干等級表에 改正을加함
▲武官進級令數條에亘하야 若干의字句修正을加함

會計年度變更 民政黨內에異議

【東京電話同盟】目下議院制度調査會에서 研究中의會計年度變更問題는此를 曆年制로 改正키로各方面의 意見이 大略一致하얏든바 最近陸海軍及民政黨의 齋藤隆夫氏等이 左와如한點을指摘하야 年度變更에 困難함과不適當한所以를 陳述한바잇서 今後調査結果는 意外에 現狀維持에落着될듯이도 보인다

人事·集會

▲田中警務局長 一日午後三時半車로 京城驛發平北國境巡視次出張
▲兒島高信氏(咸鏡北道知事)新任人事次一日來社
▲小城京城遞信分掌局長 八月二日午後三時二十分京城驛着列車로 歸任

八面鋒

◇電力國策은 業者側이大反對、敎育延長案은 官僚側이 大反對。
◇正錯가完成되기도前에 이모저모로 이움기시작부터하나 죽이될지 밥이될지。
◇伊太利가 西班牙의叛亂軍을援助하엿다고、佛蘭西가 怒發大發。
◇남의親患에 斷指인가、불난집에 放賊인가。
◇大統領의椅子는 林森氏에게、政治의實權은 蔣介石氏에게。
◇盧山會議 한번만더하면 무슨方案이 나올는지 모를노릇。
◇政友會가 國策의遂行、그것이 黨策이아니든가。

三好刷白粉
삼 호 쇄 백 분
靜陰에 어울니는 丹粧美는
小麥의가치 生氣잇고 香氣롭고 꼿과도가치 아름다운
지금一流行하는 季節化粧은 맵시나고 손쉬운 刷白粉으로
三好煉白粉 三好크림 三好刷白粉 三好化粧水 三好固煉白粉 三好香油 三好香水 三好포마-드 三好頰紅 三好口紅 코리아石鹼 (고리아) 三一石鹼 鷄林石鹼
其他各種 製品五十餘種
京城府昭和町一五九
三好化粧品株式會社
電光③七二七
振京一五九五八

慶南北一帶大水禍

十一名死體로發見 其他死傷者多數

金海馬麻里의慘禍!

梁山에도家屋倒壞四名死傷

【釜山支局電話】 삼십일일 저녁부터 경남김해(金海)에서는 별안간에 폭우가 쏘다저서 김해읍마마리(金海邑馬麻里)압냇물이 창일하야 일일오전 여섯시쯤에 그동리 주민의 가옥 이십여호가 떠나려갓다 김해경찰서에서 출동하야 주민백여명가운데서 일일오전열시까지 시체열한명을 발견하엿다 행방불명자도 일곱명이며 그밧게 사상자도 만흘 모양인데 자세한것은 방금조사중이다 또김해읍 동상동(東上洞)과 부원동(釜院洞)사이의 냇물도 범람하야 가옥이 만히 류실되엿다 또 량산군량산면북정리(梁山郡梁山面北亭里)에서도 김모(金某)의집외 세집이 비로말미암아 도괴되엿는데 일일오전여덜시까지에 두명은 즉사되고 두명은 중상된사실을 알게되엿다 그박게 자세한것은 방금조사중이다

別報

【金浦에서 金海支局記者發(緊急電)】 삼십일일밤부터 쏘다저나리는 폭우는 일일오전여덜시까지 우량 이백삼십미리에 달하엿다 김해(金海)읍내의 호계천(虎溪川)의 언뎅이로된데 끈허젓고 하수도(下水道)도 범람하엿기때문에 김해읍내는 대부분이 지평을바다로 되고 가옥도 거의대부분이 물에 잠겻스며 류실가옥도 여섯채나 되엿다 각관청과 단체에서는 총출동하야 방수에 노력하고잇다 전신 전화와 기타 자동차교통도 끈허젓다 그래서 각면(面)의 피해상황은 아직(일일오후三시)알수업으나 김해읍마마리(馬麻里)는 그동리 뒷산에서 갑작히 흘러나린 홍수로 말미아마 주민의 가옥 이십여호가 류실되고 여섯명이 물에 빠저죽고 열여섯명은 행방불명이다 이비참한 지경에 빠진 그들 피해민들은 의지할곳도 업시 비를 마즈며 기한에 울고잇다 급히 구제의 방도를 강구해야 될 형편이다

東海中部南部線과 京釜線(一時)不通

釜山市內浸水騷動

【釜山支局電話】 삼십일일 오후팔시부터 부산(釜山) 울산(蔚山)을 중심으로한 동남해안일대에 갑작이폭우가 내리기시작하야 일일오전팔시현재로 일백사십미리의 호우가 쏘다젓는데 이때문에 각지에피해가 상당한모양으로 방금상황을 조사하는중에잇스며 부산부내의피해는 서면(西面)영정(榮町)대신정(大新町)등 세곳은 물이 마루밋까지 침수된가옥이 약이백호에 달하고 그중 영정은 정내일대의하수도(下水道)가 터저서 도로가 귀렬되어 교통이차단되고 전화가불통중으로 이곳침수만 일백칠십호에달한다

그리고 일일오전십시까지 판명된 도내각지의 철도피해상황을 보면 다음과갓다

各地鐵道被害

一、부산진(釜山鎭)—사상(沙上)간 부산긔점칠키로 이백오십미돌되는지점의 제방의사십팔미돌이 류실되엇고

二、물금(勿禁)—원동(院洞)간부산긔점 삼십일키로 오백미돌의제방이 내려안저고 또 동삼십칠키로 오백미돌 부근의절취선(切取線)이 무너젓고

三、원동(院洞)—삼랑진(三浪津)간 삼랑진긔점 사키로오백미돌부근제방이 무너젓다

그래서이상의각선로의피해로말미아마일일오전 칠시삼십분부산의발 "노조미"는 부산진에서운좌 달싹을못하고잇고 동구시사십분에 부산역착예정의 제사렬차와 동십시오십분에 부산역에도착할 "히까리"두렬차도삼랑진역에서 정차를하고잇스며이밧게동해중부선(東海中部線)의피해도다대하고동해남부선(東海南部線)은 전선이 불통중에잇다

東海中部線被害

一、병영(兵營)—울산(蔚山)간 병영긔점삼십팔키로 삼백미돌부근에서 선로가침수되어 렬차가 불통이고

二、경주(慶州)금장(金丈)간 충효교(忠孝橋)부근에서 선로가 침수되어 렬차가 불통중에잇고

三、경전남부선(慶全南部線)진영역(進永驛)—유림정(楡林亭)간선로가 침수되여 렬차가불통중에잇다 (일일오전십시현재)

미리 경주(慶州)일백일미리 포항(浦項)구십칠미리이엿다 비는방금(일일정오)작구쏘다지고잇다 (以上號外再錄)

東海中部線서 貨物車脫線

【大邱支局電話】 일일오전칠시팔분에 대구기점 십오키로되는 동촌역(東村驛) 부근에서 포항(浦項)으로 가든 제륙십사호화물렬차(열차를 련결한)의 기관차가 전복되엿는데 삼십일일밤부터나린비로 말미암아 차길이 무너저서 별안간에사고를 내게된것이라한다 두시간뒤에 복구하엿는데 다행히사람은 상하지 안헛다

大邱昌寧間 自動車不通

【大邱支局電話】 삼십일일밤부터 퍼붓든 호우로말미아마 대구거창·창녕—(大邱—居昌—昌寧)사이의 자동차는 불통되엿는데 지금(일일정오)도작구쏘다 불통중이다

京釜線外一部

即日로復舊開通

계속해서 나려퍼붓는비와 아울러 각차선로의 침수 침하(沈下)사태등으로인하여 불통되엿든 각지의 철도각선은 그후복구공사에 노력한결과 다음과가티 각각 그개통을 보게되엿다 한다

…【1】대구—동촌(大邱—東村)사이는 하룻날 오전여덜시반에 복구

…【2】…물금—원동(勿禁—院洞)사이는 가른날 오전열시십분가량되여 개통。

…【3】…동해 남부선(東海南部線) 좌천—월내(佐川—月內)사이는 아직복구될가망이업고。

…【4】…진영—삼랑진(進永—三浪津)사이도 갑수가 안되기때문에 아직개통될기미가업고。

…【5】…부산진—사상(釜山鎭—沙上)사이는 가른날오전열시에 복구개통되엿다

大邱에도豪雨

各地交通杜絕

【大邱支局電話】 삼십일일저녁부터 경북지방에는 큰비가 나려서 일일까지에도 작구쏘다지고잇섯는데 이비로 말미아마 경북지방 주요한 자동차길은 거의 전부가 교통이 막혓다 이마한곳은 대구 (大邱) 포항(浦項)사이와 대구 고령(高靈)사이와 대구 성주(星州)사이와 경주(慶州)—경산(慶山)사이와 포항영덕(盈德)사이와 영덕 안동(安東)사이와 영해(寧海)영양(英陽)사이와 의성(義城)하양(河陽)사이와 대구 왜관(倭館)사이의 각자동차선로이다

今夜까지豪雨繼續

고압관계로 부산 대구등남조선각지와 함북웅긔(雄基)지방에는 호우가 계속하야 부산에는 일일오전 백삼십미리 목포에는 일백오미리 웅긔에는 삼백미리나 가 내렷스나 아즉도비는개이지 안코 오늘밤까지는 계속할것갓다

一日午前六時各地雨量

各地雨量(今日오전六時現在) 경성측후소에서는 한말더다고

濟州島八〇 大邱八五 釜山一三〇 木浦一〇五 全州三〇 仁川七 京城三 江陵二 元山一〇 中江鎭五 城津一 雄基二八

羅津雄基地方도 浸水流失의水害

各地와의交通도杜絕

【淸津支局電話】 삼십일일밤에 웅긔(雄基)라진(羅津)방면에는 비가 퍼부어서 각하천은 네자식이나 증수하야 도로우에 범람하엿다 웅긔라진간 웅긔서수라(西水羅)간의 자동차가 불통한다 삼십일일오후 팔시까지의 라진지방의 피해는 다음과갓다

流失家屋 八棟 半壞家屋 四四棟 床上浸水 五六三棟 床下浸水 七五七棟 道路決潰八五間 道路浸水 一五三〇間 橋梁流失 一 個 堤沒 一〇〇呎

慶北管內降雨量

【大邱支局電話】 삼십일일저녁일곱시부터 일일오전열시에 이르기까지의 우량은 대구팔십사미리 경산(慶山)일백이미리 영천(永川)팔십삼

天氣予報

概況 颱風은 南中國에잇서 北又는 北北西로 轉向하려는 模樣이보인다 七五〇미리의低氣壓은 黃海西部에 七五六미리의低氣壓은 北海道의 西部에잇스며 七六〇미리의 高氣壓은 小笠原島附近海上과 西伯利亞附近에 퍼저잇다 北滿은개이고 南滿及西北朝鮮에는 안개가끼고 南朝鮮과雄基에는 豪雨가오다

豫報 京城地方今夜는 흐리고 明日도갓다 京畿全區도갓다

昨日最高	二六度六
同最低	二二度三
今朝最低	二〇度六
今日正午	二七度一

中央高普事件餘派

八名今日豫審終結

治安維持法暴行法違反으로

작년오월삼일 종로경찰서로 부터 치안유지법위반 및폭력행위 취체규측위반등 죄명으로경성지방법원 검사국에 송국된 중앙고보 (中央高普)내반제 동맹 (反帝同盟) 사건 피고 한동정 (韓東正)등 여덜명은 그범원예심에회부되야 어원생(御園生)제일예심판사의 취조를바더 오든바 드듸여 만십삼개월만인 작삼십일일에 전부 다음과가티 유죄결정이되야 일일그법원공판에회부되엿다

▲治安維持法違反=韓東正 ▲金世煥 ▲張鉉進、▲宋在鑽 ▲治安維持法違反及暴力行爲取締規則違反=李鍾悅 ▲柳術 ▲劉仁洙 ▲李浚生

事件內容

사건의내용은 재작년 그학교동맹휴학사건으로 퇴학처분을당한 전긔한동정등이 주모자가되야 반제동맹(反帝同盟)을 목표로 독서회(讀書會)를 조직하고 하급학생들에게 좌익사상을선전하며 동지를획득코자 반학생의전학를 피하여오든더로

그들은 작년이월이십이일 그학교사학년생 정량원(鄭良元) 김학수(金學秀)등두명이 학교당국으로부터 사소한일로 말미암아 돌연 퇴학처분을당함을 분개하야 학생들을선동하야 소위폭행사건이라는 봉사사를 비저내엿다는것인데 폭행사건을 취조하든중에 의외로 독서회사건까지 부가 탄로되야 경찰의활동을 보게된것이라

紅顔少年을誘拐

土地팔어豪遊한바탕

所謂赤色資金運動云云의 申昌雨等正體綻露

경긔도개성부 북본정(開城府北本町)칠백삼번지 신창우 (申昌雨)외수명이 상경하야 시내동대문서관내에 근거를두고 적색자금(赤色資金)을 운동중이라는 밀고를바든 동서에서는 아연긴장하야 형사대를 팔방에배치하고 올샐틈업는 수사를계속한결과 드듸여 수일전전긔신외 박모(朴某)등 이삼명을 검거하고 그들이 적색자금을 운동한다는 이래엄중취조중이라는데 그결과 그들이 적색자금을 운동한다는 것은 전연사실무근이며 그들은 전긔 신외다섯명이 공모를하야 개성부경정(京町)사백오십륙번지 백창긔(白昌基)(一七)라는 소년이 방랑하는것을호기로 이를 경성으로 다려다가 가지각 언리설을다하야 그의소유인 장단군장도면(長湍郡長道面)에잇는 토지시가만원가량되는것을 시내교남정(橋南町)사는모씨에게저당권설정을하고 사천삼백원을 어더가지고는 그중약절반만 전긔백소년에게 돌려줍분으로 남어지는 전부 이협잡배일당이 시내명월관(明月館)기타 료리점에서 매일가티 유흥의 답중에 다써버렷스며 그들은 다시 토지를 이번저당(二番抵當)하야 돈물제 옹할 기회을 하든중 이외가티 미연에발각체포된것이며 일당가운데두명은 도망하엿슴으로 동서에서는 전조선각지에 지명수배명을느리고 그체포에 노력중이라고한다

海州邑을府로

明年度에施行

총독부에서는 라진읍(羅津邑)을 라진부(羅津府)로 승격시켜로 되엿는데 도명(道名)이 라진부외에 해주읍(海州邑)을 황해도 해주부(海州府)로 승격식힐 방침이라고 하는데 해주와 부승격은 단지인구만 보는것이아니라 지방재정도 고려한것으로 이것이 실현되면 도청소재지로 읍제(邑制)시행 외국은 라남(羅南) 춘천(春川) 청주(淸州)뿐이어서 어느것이나 지안에(?) 승격될모양이라

돌편少年相對로 金品을詐取

일일 시내종로서 사법계에서 일정한주소가업는 김현동(金鉉東)(二五)이라는사람을 붓잡아다가 방금 사긔혐의로 엄중취조중인데 그는 시내시외를 도라다니면서 놀고잇는 가난한소년들을 취직식혀준다고 속이고 결국 화광교원(和光敎園)가튼곳에 데려다주고는 금전을 사취해먹은사실을 자백하엿다

電車內雜景

賃金改正當日의

◇……시내전차와 뻐스료금이 교외선(郊外線)을 중심으로하야 개정실시(改定實施)되는날이 오늘이다

◇……도심지대(都心地帶)라는 서로는 새일동까지 튀여나와이것을 중심으로 료금계산이 전보다 조금복잡하게 되엿스니실시첫날인 오늘 시내각선전차뻐쓰안에는 상당한 "던센쓰"가 발생하고잇다

◇……첫재로 눈에띄이는것은 승환권(乘換券)이 그전에는흑색하나이든것이 지금은흑、적、청(黑赤靑)세빗조로 난호여잇는것이며 청량리 전차선가운데서는 종로네거리까지 오는동행세사람이 오른더니 일원짜리로 표석장을사고 거스름돈 팔십오전(전에는 칠십륙전)을바더가지고 고정직하게 그리유를 차장에게 못고잇는동경도 오늘이아니면 볼

北中在留朝鮮人 四萬餘名의多數

【寒心한그들의敎育、衛生施設과金融狀態】

外事課에 선保護施設費要求

총독부외사과에서는 북중방면에잇는 조선인의 보호시설을명년부터 실시하고저 명년도예산에 상당한 금액을 요구하게되엇다 한다

현재 북평(北平) 천진(天津)재남(濟南) 청도(靑島)등지에산재한 조선인은 약사만여명인데 교육위생 금융등 아모시설도업는 상태이다 작년이래에 일수의배지 금융회교의설치등을 항하에 보통학교의설치 속하외사방에 이것이 통과되면 통시가 하야 이것이 통과되면 봉중지도의예산에 약사십만원을 요구한 그리하야 외사과에서는 명년한 시설 금융기관의 설치등을계획에 그들의 교육, 위생에관확외를 떠어오게 되엿슴으로 이정부가되기전에는 일본인소학교에 사십명박게안되든조선인 생도가 현재는 이백팔십명이나되며 도처진는 팔십여명이나된다하다 그럼으로 이것을 분리하야 보통학교를설치하려는것으로 재외조선인의 시설로서는 매우긴급한것이다

이라는데 북평에는 긔동(冀東)정부가되기전에는 일본인소학교에 사십명박게안되든조선인 생도가 현재는 이백팔십명이나되며 도처진는 팔십여명이나된다하다

東京올림픽 決定되기까지

【伯林三十一日發同盟特派員】 一九四〇年第十二回 世界올림픽大會는 마침내 東京에서夏季大會만을 開催하기로 決定되엿다 지난昭和七年(一九三二年度)米國羅府大會로부터 四年後인今日에야 伯林「호텔·아드론」에서 열린委員總會에서 正式으로 決定되엿다 午後三時四十分新任委員을 합한 各委員五十一名은 議場에드러가 委員長「라트-루」伯의 司會下에 議事에드러간바 同委員會의 多年間 懸案이든「아마추어」問題와 山岳家、飛行家等에對한 表彰問題로 만흔時間을보내고 冬期大會는 明年總會까지 保留하기로 되엿다 그리고 次回大會開催地決定投票는 드듸어 午後五時半에次期夏季大會開催地만을 決定하기로되여 緊張裡에投票가開始되바 이結果東京三十六票、芬蘭「헬싱키」二十七票로서 第十二回夏季大會는東京에서開催하기로確定되니때는午後六時四十分(朝鮮時間一日午前二時四十分) 이엿다

廿九校參加한 中等陸上

盛況裡에開幕

朝鮮學生陸上競技聯盟主催의第三回 全朝鮮中等學校陸上競技對校選手權大會第一日은 一日午後二時三十分부터 京城運動場에서 參加한 京鄕各地의 二十九個校二百四十餘健兒의 入場式이 잇서 昨年度優勝校인 養正高普主將金克煥君으로부터 優勝旗返還한後 出場選手一同을代表하야 京師李熙福君의 宣誓가 잇슨다음 同午後一時부터 百米突第一次豫選으로부터 開幕되엿다

【投砲丸決勝】

1 張聖壽(養正)十三米十四 (朝鮮學生新記錄)
2 金鍾植(一高)十二米五五
3 姜永善(二高)十二米四八
4 馬鍾國(養正)十二米三九
5 白承旭(養正)十一米〇九
6 李東華(平高)十一米十五

【百米第一次豫選】

▲A組1 金壽鳳(崇德)十一秒八 2 李景豪(養正)
▲B組1 崔相華(仁商)十一秒七 2 金源權(海高)
▲C組1 鮮于變(平高)十一秒七 2 崔顯成
▲D組1 馬鍾國(養正)十二秒 2 上水(京師)
▲E組1 內田(龍中)十二秒一 2 佐佐木(京商)
▲F組1 金鍾澤(培材)十二秒七 2 劉乘吉(京工)
▲G組1 金克煥(養正)十一秒七 2 金鳳元(海高)
▲H組1 李鍾瑗(仁商)十一秒九 2 金顯桐(平農)
▲I組 松下(京中)十二秒三 2 森田(京商)

運動競技

수업는것이다 그러나 대부분의 승객은 별서 모든것을 잘알고 소요의 료금을 틀림업시 내고잇는것은 일반 시민이 이전차를 료금에 대하야 얼마나한 관심을 일상 가지고 잇다는것을 표시하는것으로 주목을 끄은다

新菜蓬의流行歌 를새야웨우는냐 번개와가치팔린다 流行한다 올림비아레코-드

朝報案內 一週日旅行鮮滿一週 日滿帶同 一日旅行 中大家族 東南湖 海山 여러분이잘아시는朝鮮修養大家 先生 을 初 에도 이 곳에 ... 昭和十一年八月一日 白南月 鑑相所

말더듬이 不治란訥言도完治함 矯正案內書無料送呈 京城西界町九ノ六 訥言研究矯正院

山羊乳 キング山羊牧場 滿洲直輸入系優良山羊養成 京城東小門外城北町 電話光化門(3)三〇三番 振替口座京城三〇三六〇番

간질 秘方(간사루)를쓰시요 특효가업스면약가반금키로좀영서를보내니다 약가십원오원송료삼십오전 京城鍾路四丁目宗廟停留場南側 日光製藥社 私書函光化門局三七番

外務社員招聘 今般支社開設로因하야優秀外務社員을招聘하오니希望者는履歷書持參하시고左記의곳에問議하시압 咸興府知樂町四四番地(管轄區域咸鏡南北道、間島) 朝鮮生命保險株式會社北鮮支社 支社長 金麟 電話長五二六番 本社 京城府松峴町六十番地

旱魃被害를直面한農村의喜消息 種子의送料無料! 四十有餘年의歷史가잇고信用이絶對多大한都賣買易業의本店이旱魃의農村을救助코자優良種子를小量일망정原價로販賣하고자합니다 ●注文은全部先金送料荷造費無料 ●支那芝罘白菜 三圓三十錢 ●〃包頭連白菜 三圓四十錢 ●宮重大根 四十錢 ●京城白菜 七十錢 ●朝鮮大根 八十錢 ●開城白菜 一圓二十錢 ●…白菜 五十五錢 ▼種子라면무엇이든지具備 ▼都賣商은每月一回以上發行 京城府鍾路六丁目(東大門前) 種苗問屋 興農商會本店 振替京城一九七八六·電話光二四〇六 거북선 고무신은거북선 京城東大門外서울고무工社 電光一一五九

胃腸障害를 念慮하시는분 一回一個服用 킹질藥은 ネオヂリン 定價 一圓 二圓 五圓 十圓

八月二日晝間부터三日間大公開 二大名作品特別大公開 每日三回晝夜興行 正午十二時부터六時까지續映夜間八時始映大衆料金階上十五錢階下十錢均一 滿都待望篇待年에特作品「忠臣藏」以上에稀有의豪華版 松竹大超特作全發聲化提供 原作 三上於菟吉氏 監督 衣笠貞之助氏 時代傑作 雪之丞變化 林長二郎氏一人三役 主演 (雪之丞ニ闇太郎母親) 特別出演新興伏見直江孃 寬壽郞 黒田 嵐德三郎氏 右太프로高堂國典氏 유나이테드社超特作全發聲日本版 서도니이호란도리社氏監督 大傑作 따-크엔젤 後레데릭마-치氏 主演 말하바트·오베론氏 助演 마-시아프孃 漫畫多數紹介 鍾路五丁目 電光二一五三番 第一劇場

歐米各國世界第一特効藥完備 光線科 內科 米國生物學士 醫學士 韓箕道醫院 京城鍾路ハコダ公園前 電話光化門一八七八番

百日咳卓效劑 49億百日咳多價ワクチン Whooping Cough Vaccine 近日各地方에서 百日咳가猖獗하야 貴重한兒童들의生命을威脅하고 益益漫延하는 可恐할狀態입니다 此百日咳에罹病하야 即時適當한治療를밧지못하면 此病으로 長期間苦痛할뿐안이라 結局은可恐할氣管枝加答兒 肺炎等의 合併症을誘發하야 意外의慘變을當케되는例가不少합니다 本社에서는 醫藥業者로此에對하야 所感이有하야 百日咳卓效劑로有名한49億百日咳多價ワクチン을 直輸入하야從來多年間全東洋醫學界에提供하여온바 其卓效는一般醫學界에認定한바되엿스며於今에 各醫療機關에서愛用數는 多大한것입니다 此49億 百日咳多價ワクチン은 百日咳菌 インフルエンザ菌 氣管支加答兒菌 肺炎球菌 連鎖狀球菌及葡萄狀球菌等六株菌49億을含有한多價ワクチン입니다 本ワクチン의作用은 百日咳에對하야 優秀治療的效果를有함은勿論이고 百日咳에對한豫防的效果가優秀합니다 또 本劑는肺炎菌 氣管枝加答兒 インフルエンザ等菌에對한 抵抗力을助長식힘으로 百日咳患者의 致命的併發症과 肺炎誘發을豫防함으로 百日咳治療에對하여는 前攻後防的効果를有하야 참으로理想的治療劑이며 卓效를醫學界에認定받은것입니다 百日咳에게 威脅을밧는家庭에서는貴地醫師를차저本治療劑에對하야 醫師와相議하야 即時適當한治療를밧으시요 外國藥品直輸入商 株式會社 柳韓洋行 京城·上海·大連

治せ肺病 ろくまく炎 肺尖カタル

良藥○養生⇩治肺⇩全快⇩強肺⇩健康⇩幸福

治病의要訣

藥品을求하실때에는內容을充分히檢討하야가장有効한藥劑를選定하는것이治病의要訣이다

醫藥學界 最高權威者 選定藥劑 高價藥配劑

藥劑는如何한것을最良으로하는가

그것은 內務大臣을會長으로한 醫藥學界의 最高權威者十六名을委員으로하고 愼重審議한結果 그品位를定한 日本藥局方收載의 藥劑가 正確最良하야 우리醫療界의基準이되여잇다

故로우리商會는 政府制定、日本藥局方收載의內務省衛生試驗所의 檢査封緘한優良高價의藥劑를根幹으로하야 世界醫學界의權威者公認의藥劑를配劑하야

東洋에잇서서 二千年來、治療醫學上그効顯을認定한 高價인皇漢藥을配劑하야 發賣한바 全快者를繼續하야 新聞紙上에發表하게되고、肺病이 不治病이아닌것을 明白히表示하야 聲價를博得함에이르럿다、

[illegible]製治肺劑는左와가튼二十三種의 [illegible]合醫治効能을具備한處方으로서 [illegible]可濟公認의配劑를이에公開함

結核治療劑 五種配合

歐米醫療界는 本來부터우리 醫療界에잇서서 結核治療劑로서 政府指定의最高權威者가審議하야 日本藥局方에 收載하고 內務省衛生試驗所가 檢査封緘한藥劑五種을綜合配劑하엿다、

結核解熱劑 一키로 二百三十圓 外一種配合

世界醫療界에잇서、 結核解熱劑로서最高級權威잇는高價藥이므로써配劑하엿다 其作用은 結核毒素를拮抗하고 眞執한結核熱을 解消하야發熱로오는 種種의症狀을減退식힌다

食慾促進劑 一키로 二百六十圓 外一種配合

本劑도 亦歐米의醫療界가 全部常用하고우리 政府制定 日本藥局方의 收載藥으로서 胃腸을刺戟하야 食慾을增進하며 消化를 顯著히速하게하야 結核性의消化不良又는 食慾不振에奏効하는 藥劑임으로써高價라도配劑하엿다

健胃整腸劑 四種配合

結核에依한 胃腸障害에効力잇는 日本藥局方收載의 健胃整腸劑四種을 配劑하엿다

消化劑 一키로 四十七圓 外一種配合

本劑는 世界醫藥學界의 公認、尊重을밧는優良消化劑로서 高價이라도配劑하엿다

滋養强壯劑 一키로 五十二圓

肺結核과 肋膜炎은 身體를消耗하야體力을低下식히고 더욱病勢를 惡化식히므로써體力을强하게하고 또 抵抗力의 增加를圖謀하기때문에 日本藥局方收載의 滋養强壯劑中優良한것을 高價이라도이것을 配劑하엿다

酵母劑 一키로 五圓五十錢

最近流行하는食慾을增進식히고또榮養이되는헤ㅣ쀄劑中의가장優秀한것劑配하엿다

鎭咳祛痰劑 一키로 七百四十圓 外二種配合

結核患者의가장 苦痛하는것은 기침이다 기침을 鎭定식히는것은 患部의動搖를防止하고 苦惱를除去하야 安眠식히고食慾增進에 不可缺의것으로 本劑는最新의鎭咳祛痰劑로서 奏効確實하다고 現代의治療界에서 賞用하고잇는 鎭咳祛痰劑로서 優良하므로 高價이라도 配劑하엿다

鎭靜劑 一키로 五十二圓

結核患者特有의神經의興奮을鎭定식히고 不眠과盜汗을治療하는高價藥을配劑하엿다

ホルモン劑 一키로 一千六百圓 一키로 一千二百圓

本劑는 東洋에서 二千年來治療醫學上으로 効顯이 認定되여急救藥으로 서萬病에써여는 高價藥이다

一種은어떤 動物千頭中二十匁박게는 取할수업는 貴重藥이다

다른一種은히마라야 山幽谷에 棲息하는動物에게서 探取하기어려운호르몬劑로 前記二種의 高價藥이配劑되엿다

以上의配劑로 自然機能을旺盛히하고 種種의症狀을輕快하게한다

●우리商會의 治肺劑血液素의併用과養生의 要訣로 新聞에發表한 全快者만도 實로多數이다 卽藥効를證據하는者는 무엇보다도 全快者이다

●現今 當局의取締가非常히嚴重하야 虛僞又는 誇大廣告는 絶對로不許한다 이高價藥配劑公開는秋毫도虛僞가업다

病患者는本劑에依하야 一日이라도速히 健康을回復하기를바란다

우리商會는 患者의秘密을絶對로嚴守한다

藥價

別製治肺劑 二十三種配劑	八日分	十五圓
	德用品 十六日分	二十八圓
	特別奉仕 超德用品 四十日分	六十五圓
特製治肺劑 十七種配劑	八日分	十圓
	德用品 十六日分	十九圓
	特別奉仕 超德用品 四十日分	四十五圓
有田血液肺 血な とる な作 り用 肉あ とる	二十一日分	四圓
	超德用品 六十日分	十圓

肺結核 ろくまく炎 肺尖カタル 專門藥・有田ドラッグ・有田音松鑑製

京城黃金町 有田도락구
龍山練兵町 有田도락구
平壤本局前 有田도락구
釜山幸町一 有田도락구
群山驛前通 有田도락구
全州高砂町 有田도락구
光州本町五 有田도락구
木浦榮町五 有田도락구
大邱弓町 有田도락구
馬山京町五 有田도락구
麗水港 有田도락구
浦項本町 有田도락구
兼二浦本町 有田도락구
鎭南浦漢頭里 有田도락구
海州南本町 有田도락구
新義州櫻町 有田도락구
元山本町三 有田도락구
咸興本町三 有田도락구
羅南生駒町 有田도락구

關東州
大連越後町

滿州
新京東一條通
奉天驛前
撫順東六條
開原新市街
四平街益盛路
哈爾賓傅家甸
安東縣四番三

有田도락구 朝鮮滿洲 專賣所 (所在地)

순 중

잠을자는형상도 사람따라 천태만상

어떠케 자는것이 제일조흔가 모로눕는자되, 왼편으로!

잠을 자는데도 그야말로 천태요 만상이라 사람을 딸아서 다각각 다릅니다。 혹은 쭉 엎드리어 두다리를 뻐고서 깨고리잠도 자고 혹은 다리팔을 웅숭거리고 새우잠도 자고 혹은 모로 들어누워 돼지잠도 자는 등등입니다。 옛날 조선서는 잠자는 형상을 가지고 그사람 장래의 길흉화복까지를 판단하얏다고 하지마는 그것은 허무한 소리요 잠이란 사람의 몸에 큰 영향을 끼치어 주는만큼 위생에는 적지안한 관계를 가지리라고 생각됩니다。 자긔가 자는것을 자긔 스스로는 볼수업다고 하더라도 잘 주의하야 위생에 나뿌지안토록 잠을 자는것이 필요합니다。

잠자는 형상이 만히는 평소의 습관으로 가지만흔때로 그사람의 약점이라든지 병을 표시하는 경우도 업지안습니다。 재처 누워서 네활개를 쭉 펴고 자는 아이들은 건강한 증거이오 업드리어 웅숭거리고 자는아이들은 약한 표적입니다。 업드리어 자는 아이는 무엇보담도 위장이 튼튼치못한 까닭입니다。 저도 모르게 위장을 보호키 위하야 그러케 자는 것이 만습니다。 엎드려 자면 배는 차지안 하야 배탈이 잘나지 안하나 그대신 숨이 가뿌게 됩니다。 물론 재처누워서 자는 것이 엎드려자는것보담 차라리 낫습니다 그런데 안악네중에서 엎드려 자는 분이 썩 만흔듯합니다 그 것은 혹위장이 약한 관계도 잇슬지 모르되 정조를 굿게 지키려는 무의식의 행동으로도 해석할 수가 업지 안습니다。

×

입을 벌리고 자는 것은코나 목구멍에 병이 잇는것이니그병을 곳 고치어야합니다 눈을 반쯤 뜨고 자는 것은 눈 거풀에 다소 고장이 잇는 것이나 그가 터 염려는 업습니다。 그런데 우리네들은 전부터 재처눕는 것이 몸에 나쁘고 모로 눕는 것이 조타고하지 안습니까? 그 관계가 과연 어떠합니까? 재처누으면 첫재 배꼽의 근육이 긴장하야 쉬지 못 하고 둘재 오장륙부가 모다 인력(引力)에 끌리어 압박을 늣기게 됩니다。 그뿐더러 펴며 벌리고 재처 누워자기가 거는 얼는 일어 나기가 거북하기 때문으로 어떠한 대적이 올때 방어하기가 힘드는 터로 동물의 본능으로도 그런 잠을 자지 못하게 됩니다。 동물은 엎드려 자지 안 하면 모다 모로 잡니다。 뱀이 똬리를 틀고 자는것도 미리부터 비상경계를 하는것이랍니다。

×

그러니까 사람도 모로자는 것이원칙일것입니다。 그래서 재처 자는사람도 우리가 십하밤에는 복자중 모로 고치어 눕게되는것입니다。 그러나 왼편으로 누워야 조흡니까? 오른편으로 누워야 조흡니까? 오른편으로 누으면 심장을 압박하지안코 더구나 위하수(胃下垂)가튼병이 잇는사람은 윗속의 음식물이 꺼구로 올라오지 안하야 조흡니다。 단지 왼쪽의 폐나 늑막에 병이 잇는 사람은 그 편을 보호코자 왼쪽으로 눕지 만흔 그에시 심한때에는아프니까 오른편으로 눕게됩니다。 요사이는 재처 눕는것이 조타고도 떠들지만흔 그것은 하나만 알고 둘을 모르는 소리입니다。 물론재처 누워서는 숨쉬기가 편하되 여러가지 폐해가 잇고 모로 누워서는 폐의활동을다소 주리는것이 사실이되 다른 이익이 만흔것입니다。 본래 경험이란 무서운것입니다。 모로 누워야 조타는 예말도 다 까닭이 업는 것 아닙니다。

특별한직업이면 그영향도밧는다

그러나 잠자는 형상은 단지 그사람의 건강상태에만 관계가 잇는 것이 아니라 직업에도 관계가 잇습니다 그래서 가장 만히 쓰는 부분을 편히 쉬도록하야 가지고 잠을 자게 됩니다。 가령 손을 만히 쓰는 사람은 손을 편히 놋토록하고 자고 발을 만히 쓰는 사람은 발을 편히 놋토록 하고 자는동입니다。 그런 것은 어떠타고 말 할 수업는 일입니다。 그런데 어떠케 자는 것이 제일 조흐냐 하면 왼쪽을 편히 쉬도록 자는 것입니다。 그러니까 보통사람으로 보아서는 왼편으로 들어 누워서 모로 자는 것이 제일 조타고 하겟습니다。

家庭

세끼먹는것과 두끼먹는것

어느편이 조흘까? 일률로는 말못할것

날이 더우니까 식욕이안나니 점심은 궐하고 아츰 저녁 두끼만먹고 지낼까? 이런 말슴하는분이 만흔데 하로 두끼만 먹고 지내도 몸에 아모탈이업슬지 이것을 한번 생각해보기로하겟습니다。

◇

우리들이 생명을 유지해 가기위해서 하로에 먹어야 만할 식량(食糧)은 대체로 사람에 따라 일ㅅ정해잇습니다 힘드는 육체적 노동을 하는 사람은 하로 네번 다섯번식 먹을필요도 잇것고 또 가만히 안자 몸을 놀리지안코 손끗으로 일하는사람은 두번 먹어도 괜찬을 수 잇습니다。 말하자면 만히 먹고 적게 먹는것이란 그사람에게 필요한 열량(熱量)에 달린것이라 하로에두끼, 세끼가 사람마다 따로 나뉘다 말 할수 업는 점입니다。

◇

다만 이거에 문제되는것은 아모까지 보통의 일을 하는 사람으로 하로 세끼 먹는 사람이 두끼를 먹는다면 어떠케 될것인가 그것인데 일반으로 세끼 먹든 사람이 두끼만 먹으면 한끼가 빠지느니만큼 몸도 아위질 것입니다 그러나 실제에잇서서는 반드시 그런것이아니라 몸이 아위는적으로 세끼먹든것을 두끼만 먹엇는데 도리혀 살이오르는사람이잇습니다。

그까닭은 두끼만먹고 지나면 그만큼 위장(胃腸)이덜 활동하게되니까 휴식이되어 충분히 그기능(機能)이 회복될수잇습니다 맨처음 세끼를두끼로고칠당시에는 몹시 시장끼가나고 몸도괴롭고 따라 살도내리고하지만 차차습관이되게되면 도리혀 전보다 몸도편하고 살이오르게되는것입니다。

◇

아모리 하로 세번 먹는데도 위장에서 소화가 잘 안되고, 흡수가 안되면 아모 소용이업습니다 더욱이 위의 소화가되기까지에는 우리 몸의 『에네르기-』(精力)가 꽤소모되는것인데 만일에 위장이 튼튼치못하다면 더한층 『에네르기-』가 업서질것은물론, 따라서 몸이 더말라갈것입니다 『말라깽이』에 대식가가 만흔것이 이 때게 여기에 원인이될것입니다 그런데 세끼를 먹은뒤에 배ㅅ속이 묵직한것 갓고 마치 소화되기도전에 끼니를 채우게되는듯 한사람이라든지위에장해가잇서서 음식물이드러오면 곱시 산(酸)을 분비하게되는 사람들은 하로두끼만 먹는것이 조흡니다 이와반대로 가튼위병일지라도 속에아모음식물도 든것이업시 위산(胃酸)이너무 만히 분비되는사람이라든지 위의근육이 느러저 잇는사람은 하로 두끼 세끼보담 그분량을여러번에 나누어 하로다먹도록 하는것이 조흘것입니다。

◇

그런데 하로두끼먹는데대해서 주의하지안흐면 안될것은 식욕이왕성해지는 나머지 과식하기수어 입맛대로 양껏먹게되면 위장ㅅ병이생길것은 정한리치입니다 또 두끼안먹을 경우에 한끼는 어느때먹고 또한끼는 어느때먹을까 즉 점심한끼를 궐하는것이 조흘지 아침한끼를 궐하는것이 조흘찌 한데대해서는 사람에따라 다를것이죽 아침일즉 이러나는사람은 점심을 빼는것이 조코 늣잠자다가 회사에출근하는 그런사람들은 아침밥을 빼는것이조흘것입니다

옛날이야기 진주의간곳

벽돌파리會 太成均

강원도(江原道)어느골(郡)에김문희라는 원님이 잇섯습니다 이원님은 마음이 착할뿐아니라 그골에서 무슨 어려운일이생겨도 김원님을 모시고잇기때문에 조금도 걱정업시지내게되엿습니다。 어느해 · 봄도 다-가고, 더운여름이 왓습니다。

그때에 한사람이 서울한곳 부자가, 피접나가겟는데 한가지 걱정되는것이 잇습니다 이부자에게는 참으로훌륭하고 이세상에서는 쉽게살수도업는 귀한 귀한 진주(眞珠)가잇섯습니다 이진주를 집에두고 가자니 혹시도적이 집을뒤지러와서 집어가지나 안흘가? 그럿치안흐면 귀중한 진주를 가지고가자니 그곳에들면한곳이 업고해서 그래생각다 생각다 못해서 어느날 이웃에 사는 친한친구를 청햇습니다 『여보게 내가자네를 좀찻은것은 다른게아니라 특히자네밧게 미들사람이업서서 그러는것이니 내청을 들어주게!』 『응? 무슨청이여 말해보게 들을만하면 듯다뿐이겟나』 부자는 자기가 피서가는것과 자기에게 훌륭한 진주가잇서서 피서가는곳까지 가지고 갈수가 업서 청을 한다는것을 말햇습니다。 이말을 들은 친구는 벙그레웃스면서 『나는 무슨 어려운 청인줄 알엇네 그청쯤이야 어려울게 업네 념려말고 맛기고가게』 그래 그사람은 친구에게 진주를 맛기고 피접을갓습니다 어느듯 더운 여름도 지나고 서늘서늘한 바람이 불어오는 가을이 왓습니다。 피접갓든 그사람이 다시 자긔집으로돌아왓습니다 그동안 비엿든방과 집안을 다-정리(整理)한 후 진주맛긴 친구에게 차저가서 그동안 잘잇섯느냐는인사와 맛긴진주를 달라고햇습니다 이말을들은 친구는 별안간 얼굴빗을 변해가지고 큰소리로 『이사람 자네가 언제 나에게 진주를 맛겻단말인가?』하고 그친구는 딱잡아떼엿습니다 부자는 기가막히고 어이가 업서서 그친구의 얼굴만 처다보고벙벙이잇섯습니다 그럴줄알엇드면 맛긴증서(證書)라도 써서 바덧슬것을 하고 후회(後悔)햇스나 이제와서 후회한들 아모소용이업서서 그만 더말하지도 안코 집으로 돌아갓습니다。 그 사람은 밋든 친구가 진주를탐내여 딱잡어떼고 안주는고로 할일업시 분함을 참지못하야 그골원님에게 진주를 차저달나고호소를 청햇습니다。 원님은 진주를 차저달나는 호소를 듯고잇드니 고개를 끄덕끄덕하고우선 그사람의 친구를 불러서친히어려케말슴하섯습니다。 『여보게 이사람 자네는 이골백성중에 가장착하고 미든 한사람이라 내가아네』하시며 대단히 칭찬하섯습니다 이말을 듯고잇다가 가장자기가착한 사람가티 『네-그럿습니다 나밧게는 아니옵지다』하고 한참 핑계를 니다。

『그러게말야 그래서 나는 자네가진주를가젓다고는 생각지 안네자네를 불는것은 다른게 아니라내가부탁을하나 할려고 불넛네』 이말을 드른부자의친구는 혹시나 따지면서 무르면엇지나하고 속으로 걱정하고잇섯는데 오히려 원님께서 자기를 칭찬하며 부탁까지 하심으로 더마음이 웃속해서 『네 원님께서 어려운것이라도 부탁하시면 못들을 리가잇습니까?』 『응 다른게아니라 우리집에서 조흔진주가 잇는데 그진주를 꿴실이 낡그어빠저서 보기에도 나쁘고 끈허지기도 쉬우니 자네에게 실이엇거든 좀 실을 새것으로 바궈서 꿰어주지안켓나 꼭백개를꿴 훌륭한 진주란말이야』 하시드니 보석상자에서 보기에도 찰란한 진주를 꺼내다 주엇습니다 다그래그사람은 밧어가지고자기집에 돌아가 그날밤에 진주를 새실에 바궈 꿰게되엿습니다 하나, 둘, 셋, 하며개수를 시여가면서꿰엿습니다 그러나 큰일낫습니다 원님께서 백개라고하신 진주가 아흔여덜개(九十八개)밧게되지안햇습니다 그래서 원님에게 백개가 못됩니다하고 말슴엿추다가 이놈맘이 백개를주엇는데 아흔여덜개가무어냐!하시며 부자의진주도 네놈이가젓다하시면 엇저나하고 부자에게서 빼슨 진주두개를 합해서 백개를채여 그이튿날 원님에게로 갓다밧첫습니다 원님께서는 깜작놀나시는듯하시면서 『응? 백개! 원진주가두개가늘엇구나』하시면서 그친구를 그만자기 보앗습니다 그친구는 할말을 일코 고개를 숙이고 아모 말도못햇습니다 원님께서는 진주는임자를차저 돌려보내고 그의친구는옥으로 보내습니다。(쯧)

織物漫話 시체옷감은 엇더케짠것인가 ④

吳淑根

四, 모직(毛織)

모직은 그김생의 털의종류를딸아서 감의일홈도다달습니다。

一, 양모(羊毛)양의털인데 흔이는 면양(緬羊)의털을 말하는것이나 널리는 다른산양(山羊)의털까지도 포함합니다。 산양모(山羊毛)의 종류로말하면

(1)『캐쉬미아』산양 인도(印度)、서장(西藏)、중국유럽(中□林)지방에사는 산양의털이요。

(2)『앙꼬라』산양 이털을『모헤야』라고합니다。 토이기(土耳其)『앙꼬라』지방과 『카스타모니-』지방이 주산지(主産地)요 기외에 남아푸리가(南阿弗利加)와 『케-푸』지방과 미국(米國)과 호주(濠洲)에서도 기릅니다。

(3)『라마』산양 혹은양타(羊駝)라고하는데 남미(南米)의비로(秘露)와『엑아돌』지방에사는 산양인데 『아루빠가』산양이 이것의변종(變種)이랍니다。

(4)『빼큐나-』산양 남미(南米)의비로(秘露)와『엑아돌』의 『빼리삐아』등지에 야생(野生)하는산양。

(5)『아루빠가』산양영국(英國)으로알파카라고합니다。 남미(南米)의 『안데스』산중(山中)에서사는데 원종(原種)은 남미(南米)의비로(秘露)와 지리(智利)의고봉지대(高峰地帶)에만습니다。

(6)면양(緬羊)에대해서는 아프로그리회를보아서 다시써보랴고합니다다만은 모직이라면대개가 이면양털로짠것을말하는것입니다。 세계각국의면양이모다 서반아(西班牙)의『메리노-』계통의것이요 지금양모산출지(産出地)로유명하기는 호주(濠洲)가첫재인데 금번오월부터 일본상품에대해서업청난관세(關稅)를 올리게되자 일본정부에서는 호주에서 될수잇는대로 양모를사오지안키로되여 면양사육(緬羊飼育)을 전국적으로 장려를하게되엿습니다。

작년일년동안에 일본서쓴양모가 약팔천일백만표(俵)일억구천만원중에서 호주로부터사오기를 일억팔천이백만원이오, 신서란(新西蘭)、남아(南阿)、아이연정(亞爾然丁)의순서(順序)로 되엿습니다。

주호와의 작년도일본무역표(貿易表)를보면、

일본서호주로판분이 七四、七九三千圓

호주서사온분이 二三五、一二八千圓

즉 일본서 일억륙천사십삼만원어치를 호주에서 더사왓는데 이것은 전수히면양의털갑십니다。 우리조선녀자도 엇더케하면이 귀회에 벼를짜아서세루『지마』를 해입는것을 면양을길너양모를 팔아서 땅을살수가잇슬연구해볼문제입니다。

二、약대(駱駝)털 아세아(亞細亞)중부지방과 소아세아(小亞細亞)아불리가(阿弗利加) 남미(南米)지방의사막지대(沙漠地帶)에서 납니다。

三、쇠털(牛毛)

四、개털(狗毛)

五、말털(馬毛)

六、토끼털(兎毛)집에서 치는 『앙꼬라』토끼털입니다。 옥토끼와 똑가튼데 털이길고 속털은동실동실합니다 원산지(原産地)가 소아세아(小亞細亞)『앙꼬라』지방으로 여기서 구주(歐洲)로 만히퍼젓습니다。 털이양꼬라산양의털과갓다해서 그러케부릅니다 기도하는데 털비츤 흰빛이 보통이요 검은것도잇습니다。 이토끼도 요새양모(洋毛)의대용품(代用品)으로 일본서는 농가부업으로 장려하는 중인데 어그대한 … 농가(農家)의발표를 참고로하엿습니다

인생의사다리

최근『뉴-욕』 당국으로부터 자식을만히나어 기른다고표창을 바든『레이톤·부라운』씨내외분입니다 금번스물한살되는 맛아들『쪼-세푸·부라운』군으로부터 시작해서 맨끗 막내딸 난지겨우오개월되는『도리스』양에이르기까지 열넷의 자녀들이 죽느러선것을보면 인생의사다리와가틉니다 어린아이들의뒤에 서잇는분이 자부인『레이톤』씨 바른쪽끗어린애를안고 잇는분이 그의부인입니다

육식하는나무

동물이 동물의고기를 먹고산다는것은 신기할것이 도모지업습니다 사람이 소고기를먹고 고양이가 쥐고기를먹고…그러치만 식물이 동물의고기를 먹는다는것은 퍽 심하다느니보다 그거참 신기한노릇!이라하겟습니다 미국 태평양연안의 산중에서 나는『따-링토니아』는(아니꿀이겟지요)사진에 보이는바와가티 납파리도엽되것인데 크기가 보통 일척팔촌 가량 됩니다。 몸에 꿀과가티 달콤한 액체나와 파리라든지 다른벌러지들이 달려들다가 이나무에게 먹히고맙니다 사진의것은 미국가주『싼디에고』에서 개최중인 만국박람회에 출품된것인데 입분아가씨가 주는 커-다란 『호떡』까지 락먹어세는 판입니다。

매미야,쓰르래미야,말매미야。 우리집 감낭구 에서만 울고 다른데로는 가저 마라。 뒷동산 솔바테, 압강변 버들에 왕거미 말거미가 너이들이 걸리라구 줄을 처노코 잇다。 참새,까치가 무서우나。 내가 쫏차주지。우여-이。

(글쓴사람 조연희)

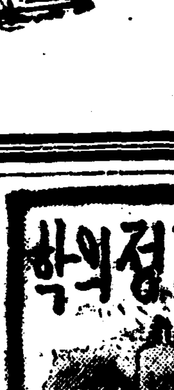

충치

問 충치에는 무슨약이 제일 효과가잇습니까 가정에서 곳칠 수잇는약을소개하여주십시요 그 알는이는 아래터 우편쪽첫재어금니올시다 그첫재어금니와 둘재어금니사이에 구멍이잇습니다 그리하야때로이가쑤시고우편쪽 얼굴이 다아푸고쑤십니다 양약을 쓰지안코 이도빼지안코 그 버러지를 죽일수가잇습니까 간단한 치료법을 하교하여주십시요 이알는사람은 사십세의부인입니다 (金郊苦痛生)

答 충치에는 사실령약이라는 것이업습니다 대개로 구녕이난 부분에 쉬웁게말하면 신경(神經)을로둔(魯鈍)하게하고 벌네먹은구녕에 잇는나뿐부분을 긁거내인 다음 구녕을꼭막어버리는것이소위령약이라고볼수잇습니다 이것은도저히 가정치료법으로 적용할수업습니다 몹시압흘때에 응급치료법으로는 벌네먹은 구녕에다 조고마하게 솜을뭉처서박하수(薄荷水)혹은정향유(丁香油)를 적셔치어 끼여두시요 이삼십분 후에는 진통이될것입니다 그래도진통이 되지안흘때는 전문의사에게 치료밧는것이 조흘듯합니다 (世醫專齒科金荷猷)

第二回 全朝鮮學生美術展覽會

會期 自九月二十日 至三十日

場所 本社大講堂에서

一、出品種別

中等部: 東洋畵科(四君子書道包含)、西洋畵科、工藝科(A、彫刻、工藝品 B、刺繡、編物)

初等部: 自由畵科、手工科

褒賞

入選作中에서左記二級의入賞作을選拔하야各各如左한正賞과副賞을授與함 (以外의入選者에게對하야는全部記念牌를贈呈함)

(中等部)

特選賞 各科若干人 各(正賞 賞牌 副賞 五十圓)

優選賞 各科若干人 各(正賞 賞状 副賞 三十圓)

一、特別褒賞 【本社長賞】一人百圓

(初等部)

特選賞 各科若干人 各(正賞 賞牌 副賞 二十圓)

優選賞 各科若干人 各(正賞 賞状 副賞 十圓)

右記特選作品中에서 가장優秀하다고 認하는作品에對해서는 本社長으로부터 特選賞에衆하야 特히 社長賞百圓을授與함

一、申請及搬入場所 一、本社庶務部 二、平壤、大邱、咸興、全州各本社支局

一、申請期日 自八月十五日至九月十二日 一、搬入期日 自九月十三日至九月十五日(但前記支局으로搬入할時는九月十四日까지)

一、出品規定 本社所定申請書를請求하야 規定欄에 各項을明細記入하여 本社 又는 各地方本社支局에 提出하고 作品背面에도 申請書에記入한바와가티 作品題目及作者氏名、住所、所屬學校學年、年齡等을明記하야 本社又는地方本社支局에搬入하시오 (詳細規定은乘書로照會하시오)

主催 朝鮮日報社

瀑布를 차저서……(其九)……濟州島西歸浦의正房瀑

學藝

『막심·꼬리키ー』의 藝術에對하야 (7)

韓雪野

一九一七年後에 쓴『아루타모노프家의 事業』(一九二三年)은 그의 바야흐로 몰락하면서잇는 계급의 歷史다。商人即 자본계급의 一家인 商人아루타모노프家의 三代에亘한 歷史──몰락의 法則을 取扱한 作品이다 이것은 멀리 一九○九年──一○年에 着想한것으로 그는 그當時 여기對하야──即 몰락의 法則이 典型的으로 作用하고잇는 어떤商家의 歷史에 對하야 톨스토이에게 말한일이잇고 톨스토이는 여기對하야 感激에넘친 共感을表示하고 기어히 그것을 쓰기를勸하엿다。

그는 十年의構想을거처 비로소 이大作에着手하엿다。그리하야 商人과企業家의타입과 그들의家族生活을 [illegible] 事業家이며 資本家이며 自己의勞働에依하야 저들로에 財產을늘어주는사람들에게對한 저들의非人間的行爲며 家庭의相互關係를 活寫하는 同時에 그러한가운데서 發展되는 [illegible] 如實히 [illegible] 하엿다

그런데 이作品은 어떤 一個의商家를 取材하면서 그것을社會에서 高立된 一個의孤立한 點景으로서가 아니라 全體의一環으로서 그런데보며 그

認識의 公當性과 그藝術의偉大性、眞實性이 잇는것이다。그는 即 社會的條件과의 關聯下에서 人間의生活과 心理를 表現하엿스니 그리기때문에 그의藝術은 일즉 그는주도 試驗하엿이엇든 偉大한 社會的 國際이엿스며 歷史的記念碑엿든것이다。그의戲曲『키리ー루카』만보아도 이것은 [illegible]의 조고만 에피소ー드를스켓취한것이면서도 거기에는 農民心理의 特徵과 社會關係의 [illegible] 한 特徵가 나타나잇다 그리고 그는 人間을 그歷史的계급的關係에서 觀察하엿고 그生活過程의 環境이며 諸般狀態며 障害며 事件이며 如何히 人間心理를 形成하는가를 如實히 表現하엿다 [illegible] 家이니 그러기때문에 藝術로서의 本論을 쓴 그는 同時에 藝術로서 唯物辨證法을 썻다고할것이다 그는 아루타모노프一家의 運命을 通하야 社會的總體를 彷彿케하엿스며 뿐만아니라 그總體의 歷史的主力線을 完全히 捕捉하엿섯다 여기에 그의偉大함이 잇다。

톨스토이도 亦是 자본주의의分解의러ー마를 取하엿스나 그는 歷史의主力을 發見치못하엿스니 톨스토이와 꼬ー리키가 함께 로서아의 偉大한藝術家이면서 그藝術이 各各 한개의 生命에잇서서 一般의善美를가지고잇는것은 오로지 여기에 그로ー벤트가잇는것이다。

漢詩

『薔薇』─押香 桐岡考選

佳作之一 東萊邑 朴基汝

不向東風較衆芳
晚登高架獨舒光
紅葩鮮得[illegible]
綠葉叢成翡翠[illegible]
圍杏若傍宜選色
野[illegible]早[illegible]香
休嫌帶刺頻欺蝶
綽約天姿異海棠

「그는 老境期에 들면서 宿痾인肺病이 再發하야 그의가장조흔때이요 理解者요 또教師인이 리우지의運動으로 外國에 轉地療養을 하는사이에도 붓을노치 안헛고 故國의 後進을指導하엿스니 그는 靑年들의 原稿를읽으며이러한述懷를 한일이잇다─

「이것은 로서아의 땅속으로부터 들려오는 소리다。나는 이것에依하야 로서아를 呼吸하고이것에依하야 慰安되고도激勵된다」

그의 一世의大作『아루타모노프家의 事業』『그림、사무긴의一生』『英雄들의 이야기』는 實로 이時期에 쓴것들이다。

『그림、사무긴의一生』은 一個의 人間의 四十年의生涯를 通하야 본 近代로서아史요 꼬리키ー自身의 體驗과感情을 다만 自身의것에 끈치지안코 나아가서讀者의 感情이되게 하지안코는견듸수업는 그의偉大한

良心에 依하야製作된─ 苦難과 試煉과 歡喜로 버무린 로서아의 산歷史다

主人公『사무긴』은 인텔리겐차의時代的 계급的特色의 一面을 再現─센토로 具備한典型的인텔리다。自己自身을 훌륭한 人間이라고 생각하고 世界는 自己 때문에 存在한다고 생각하고 自己의 地位와 安定을 일흘까 저어하야 生活의 方向을 敢행할 엄두도 못내는 [illegible]로조화、인텔리겐차의 一人 十九世末代靑年의 最後의 一人인『그의 파멸과 終焉을 그림으로써 그는 새생활을 創造하는 時代的 推移를 前面으로 推出하엿다。

[illegible]

不滅 [illegible]

『사무긴』은 그時代生活의 [illegible] 하기도한다。即 보다조흔生活을 希求한다。그러나 그가자라난周圍가 그런것가티 그는 正當한見解를 그마음의希求에 賦與할수는업다。그럼으로 그의『見』라것은 現實을떠난 한개의『말의시스템』에 不過하다。그런데 생각은 이러케現實과동떠러지면서도 現實의追力이 自己를 흔들어 어디다가 떠러트리고야 말것가튼 不安과恐怖를 느낀다。그리며부터 그는 無害한色彩에 依하야 粉飾된 靜寂한安住의地를 發見하려고한다。그리하야 그平和와安靜을엇기위하야 依하야 保護되게하기를 希望한다。아울내다보지못하는 이厭色分子가 依據할것은 亦是現存勢力外에는업다。

漢詩募集

題……蓮
押……心
限八月二十五日
(薄謝進呈)

現代文學의新局面
─그哲學과의聯關性에對하야─

③ 金午星

에잇서 그時代를 支配한 文化의 主潮가먼저 뮤ー토스的 形態로서 文學또는藝術로서 具現될것은 當然한 順序일것이다 이리하야 轉形期에잇서서 文化의 [illegible]

아니 려아리즘의 創初者라고도 부르는 발작도 藝術은 單히 描寫하는것이 아니라 自然또는 人生을 表現하는것이라하야 그는 精密한 事象的描寫의 뒤에서 그의 超人的 想像力으로서 讀者에게 自己 獨特의 뮤ー토스의 世界 即 새로운 世界를 보여준것이다 푸로ー大學의 꼬리키ー도 單純히 事象의 描出에 執着하지 안코 將來하리라 밋는社會主義的 世界를 뮤ー토스로서 把握한까닭에 今日의 偉大性을 確保하게 된것이아닐까? 이러한 意味에서 엿시는 文學은 생길수 업서 偉大한 文學이 생겨질수 잇다 할것이다 그러므로 文學은 本來의 意味에서 單純한 리아리즘으로는 그作家를 滿足하는 作家들이 아니 將來할 수 업는것이니 作家의 로만티시즘에 依하야 求하는것은 文學은 뮤ー토스를 [illegible] 엿시는 成立될수업는 一國한것이라 할수잇슬것이다。

그런대 偉大한 뮤ー토스는 歷史의 轉形期에서만 생겨지는것이다。왜ー그러냐하면 뮤ー토스는 새로운것을 熱求하는 파토스에 依해서 생기는것이며 偉大한 파토스는 歷史的時代가 轉形하는 形態로부터새로운 轉形期에서만 典型的으로 나타나는것임으로 轉形期의 轉形을 [illegible] 의 파토스에 [illegible] 만이 偉大한뮤ー토스일것이므로써 이다 그러함으로 將來의 [illegible] 을 創作하는 時代라고 轉形期로 [illegible] 수 잇는것이다 이러한 轉形期에서만은 實現히 文學 藝術이 占領하게되는것이며 轉形期의 文學은 偉大한뮤ー토스를 表現하게 되는것이다。轉形期의 文學이 社會的 成熟期의 文學보담 그技巧에 잇서서는 低劣할지라도 그文學的精神에 잇서서는 오히려優越한 例를 우리는 얼마든지보고 잇스니 그것은 轉形期의文學인 까닭인것이다。그리고 希臘文化의 初期에 잇서서 헤시오도스、호메로스等의 詩가 神話的으로 表現된것 騎馬文化의 初期에 英雄敍事詩가 나온것、文學의中心運動이 된것、近世初期에 로마ー스、모아等의유ー토피아가 나온것 이 文學的 形態로서 나타난것 等은 모다 이러한 要求에서되어진 뮤ー토스的 産物이엿든것이다

그런대 이와가티 轉形期의 파토스에서생겨지는 뮤ー토스는후에서도말한바와가티 單純한 架空的妄想이 아니라 將來어느部分까지는 實現되고야말 한개의 可能性이다。이러한 意味에서 뮤ー토스는 可能的인 現實性이다。다시말하면 아프로는 반듯이實現될것이아니면 아직 그實現에의 通路를 發見치 못한 狀態를 일러 뮤ー토피아 又는 理想이라고도 한다。

그러므로 이러한 뮤ー토스가 自己를 實現하려면 반듯이 一定한 方法 即 一定한論理를 必要로한다。여기에서 뮤ー토로기ー로서 文學에만 날아낫든 그時代의 文化的 潮流는 다시 이데오로기ー에로 自己를 昂揚시키게된다。파토스에서 로고스에로 뮤ー토로기ー에서 이데오로기ー에로 이것은 文化의 歷史的 發展에 잇서 一般의 [illegible] 이고 이것은 哲學의 形成過程인것이다。

이러한때에잇서 有能한 天才的인 作家는 파토스와 로고스 또는 文學과 哲學을 融合統一시켜 哲學的文學가튼 새로운文化形態를 지어내게되다。이러한 哲學的文學은 한편으로 파토스的熱情을 保存하면서 달른한편으로 로고스의 理性的發展시킬수 잇는것이다。그러나 파토스는社會의 成熟과함께차즘 靑春的熱情이 식어지고 그 파토스的인 現實의 性格은 [illegible] 으로 轉化시키며 그리하야 차즘 排他的 傾向을 갓게되여 파토스가 自己實現의 方法을 要求하든 로고스또는 이데오로기ー를 排斥하게 일으다。여긔에서 일은바 純文學 또는藝術至上主義가 나타나게되며 그리하야 이데오로기ー的 內容을 無視하는 形式主義文學이 생기게된다는것이다。이러한 傾向은 社會의 頹敗期의 現象으로서 文學自體의 自殺現象에 不過한것이다。

李朝陶磁器小考
─그由來、品質、出土等에關하야─

五 朴秉來

開城物 高麗靑瓷의上品 天國柿天國 等定沈拘及 磁州產과相似品이만라 高麗時代에 輸入되여온 宋及元의磁器도만라 高麗時代『落木龍南山』이란 記事가 잇스나 여기에보면 開城南山에 窯地가잇다고하나 아직發見되지 안헛다 現今에는 開城에서 土出이적게되야 高麗物의上品을 보면 大槪는 全南康津附近土出이만라

江華島物 江華島에서는 下品의 靑瓷及三島系統의 出土가잇다 高台內는叩하고 黑內底部는 渦線(慶北及全南보다도細少하다)을 陰刻하야 白泥를 발너象嵌의 倣製를하얏다 高麗도 조치 못하고 姿態도 特出치못하다 이바게 海鼠釉의 長湍地方物、靑黃鉛色釉의 安城(竹山物)物이 잇스나 그리대단치못하다 辰砂物은 一時的流行이엇스며 現今에도 相當하게 珍重되나 窯地는 判然치못하다 上品은 分院또는 長湍地方일것이나 確言할수업다。

六、鷄龍山物은 忠南産中의第一일것이다 刷毛目、繪刷毛目、曆手 花三島等으로 黑白의 無地物까지 各種이잇다 黑物도 二

高台及 口高도 低하고 特히 繪畵는 簡單하며 膽大하게 그런것이만라 忠南에서도 內膽 禮賓 內資等記銘한것도잇스며 鐵砂로 內膽 禮賓을描出한것도잇다

七、慶南物 釜山窯으로 土出은細剝鮮式이아닌것이만라 三島系統으로 白色物 堅固한釭瓷이잇는器物도잇스며 密陽長興庫 梁山長興庫 晉州長興庫의 記銘物도잇고 山淸으로부터 昌原에 이르기까지는 厚分한 胎土白色의 上品物(盌鉢)이잇다

八、慶北物 三島系統도잇스며 高靈方面의 白磁(陶器)도 잇다 또는 靑靑黑釉의 細分刷毛目도 잇고 그高台는 低하고 薄分이 尺이넘는 靑磁부터 陶瓷 水滴 等各色이잇다 一時的鷄龍山物이 大流行한적에 잇서 致家成熟한 者로 잇다한다 이것은 日本內地茶人의 趣味影響으로 그리되것이나 現今은 流行時期는 지낫다 하더라도 그堅實味는 他處의出土品인 三島系統보다 特出한感이잇다 그外에 黑釉物도 잇스나 厚分으로 堅味가잇스며 東萊寺側의 小窯에서나오나 그數는 적으며 色澤이 靑色의 海鼠色과 鶉斑의 混合色을내다稀少하나마 黑釉毛가 나오며 大體로 黑釉物은 적으다 이것은 會寧、康津、咸平附近 靑松龍山等外에 綾州、靈岩、梁山、谷城、聞慶等地에서 燒成하얏다 그러나 現今그 實物은稀少하다 黑色이라하면 眞色가트나 赤色靑黑等에잇다。白釉黑物도 나온다 그러나 대개는薄分이만타忠南의 北地方에서는 鐵砂繪물그린磁器도나온다 砂高臺로白磁로 白色이라기보담도 灰白으로되고 [illegible] 다 河東長興庫 晉州長興庫 梁山長興庫等의記銘物이나온다

讀學生通信
一莵集行脚(一)
─山上茅屋의하로밤─

城大 金思燁

P兄! 其間無恙安寧하시엿슴니까?세로떠난後 벌서한달이넘도록 [illegible] 에消息하야 주지안어 [illegible] 한만하든 이사이曲折을 모르는이는 몃한만치 되엿슴니다그려! 放學때에 우리들은 [illegible] 서로 머리를마조대이고 [illegible] 를펴노코서 이번休暇에 [illegible] 를 세우기에 奔忙 [illegible] 가잇는곳마다 [illegible] 方面의 [illegible] 를 하야 [illegible] 서 칠팔十頁를 하기로하고 弟는 本來故鄕인 慶尙北道方을 中心으로 [illegible] 을 [illegible] 하려고計劃을 세운다음에 어서放學되기를 기다리든일 드되여 그날을 [illegible]

이와서 [illegible] 에서 [illegible] 作說調에 우리두사람은 [illegible] 는듯한 [illegible] 을 우리손으로하여보자는 [illegible] 한野心에 서로손을잡고 [illegible] 눈물겨워 한쪽이안엇든 그것이 모다 그대로 어제밤가트나 벌서한달이나 지나가고 마럿슴니다그려。

그러나 아모리튼 兄은 [illegible] 히 [illegible] 하시여 [illegible] 를 어써 [illegible] 로 낫선山嶺을 밟히려고 타대를 끌고잇슴니까?

서로 安否나뭇고시퍼도 至今은 [illegible] 서 [illegible] 도라단이는몸이라 뜨는 이글이 [illegible] 에서 [illegible] 을 通해서兄의눈에 드시게된다면 [illegible] 의 大膽이나마

시 살아잇고합니다

P兄! 至今쯤하고잇는 어처으로 온지 벌서十餘日이지나갓슴니다。이곳까지 오기前에 몃몃곳을거처서 [illegible] 에 손을대여보앗스나 [illegible] 期의 [illegible] 을 어지못한채 이곳까지 오고마럿슴니다 昨年한여름동안 [illegible] 에빗추워서 大體[illegible]이나 [illegible] 에 [illegible] 方面等 口傳의 民俗 [illegible] 을 [illegible] 에는 各地方을 [illegible] 하고 [illegible] 는 自己가 [illegible] 의 [illegible] 하려고 [illegible] 한 比較的 [illegible] 文化의 [illegible] 이 [illegible] 을 [illegible] 아 그 [illegible] 에가서 [illegible] 面서 [illegible] 하면 [illegible] 地方을 巡回치안허도 그만이다 는것이 나의 [illegible] 이 [illegible] 곳까지오는途中에 [illegible] 곳은 그

腫瘍에對하야
─特히癌腫成立에關한研究─

② 鄭槿陽

腫瘍細胞는 그腫瘍을가지고잇는 個體의 組織細胞로부터 由來한것이니까 正常한組織細胞의 生物學的性狀과 그다지 엄청나게 다르지는 안흐리라고 想像되는同時에 正常組織과 달러 우리個體에對하야 [illegible] 正常細胞와가티 [illegible] 를가지고 自律的으로 發育하는 것을보면 그두사이에 엇던한差違가 잇스리라는것은 當然한理致이겟다。最近에와서 이特異한性質을 가진腫瘍細胞의 生物學的性狀이 論議되어잇다。腫瘍細胞는 正常細胞에比하야 不利한 生活條件아래서도 잘增殖하지만 其他의 環境의影響 例를들면 水素이온 濃度 溫度의 變化 化學藥品等에 對해서는 도리혀 正常細胞보다 抵抗力이弱하다는것은 注目할만한事實이것다 腫瘍細胞의 新陳代謝에關해서는 『알불그』氏가 처음으로 生生한組織을 열게짤라 一定한 裝置안에 너어서 그瓦斯代謝를研究하였다。(一九二六年)그에 依하면 癌腫細胞의 엄청나게 昻進

된 增殖을 爲하는 에넬기ー는 正常細胞와가티 酸素呼吸에 依하는것이아니요 酸素가업는곳에서 即 嫌氣性으로 糖分을 分解하야 乳酸으로變하게하는 解糖作用에 基因되여잇다고한다 이作用은 嫌氣性으로 施行될수잇는즉 癌細胞는 正常細胞와가티 酸素의 缺乏으로因하야 곳物質代謝가 停止되여 細胞가죽는다든가 하는 일이업고 糖分이 存在하는限 酸素의供給이 中斷되다 치드래도 一定한時間 生存할수잇다 다시말하면 所謂酸素가업는 生活을 한다고 說明되여잇다。癌細胞의 解糖能力은 매우旺盛하야 血液의 그것보다 百二十四倍나된다。癌組織을通하야 血液을 通하면 癌은 血糖(血液中에잇는 糖分)의 約七十五%를 消費한다고한다。그러면 腫瘍은 엇더케해서 發育하느냐 勿論 細胞의 分裂

停滯는 바랄길이업고 X光線 라디움等을 照射하야 腫瘍組織에 變性을이르켜 그發育을 어느程度까지 妨害할수는잇다。그러나 腫瘍細胞를 全部消失식혀 全治식히는것은 거이不可能한일이다 化學藥品에依하야 여러試驗이거듭되여왓스나 X線이나 라디움만한効果도 어들수업섯다 또免疫學的方面으로부터 腫瘍組織을抗原으로한 免疫血淸을注射하야 腫瘍을 녹여업새버리랴는 努力도여지안헛스나 期待할만한 成績을 엇지못하얏다

讀者社交室

◆金英熙 金洛熙兩氏에게 右兩氏는兄弟분이며 約三十年前에 그父親이 總巡이라는 警官의職으로 全南羅州에 在職하실時에 警務同僚이며 두분의住所를아시는분이게시면 本社交室이나本人의住所로 알려주시면 感謝하겟소 두분兄이보신다면 아우를아시겟지요

羅州本町 梁長柱

◆李允珪先生任이시여!─只今은무슨患藥에잡가여잇슴니까 저는新世界時代의 松林眞人입니다 先生任의住所를몰라 消息을傳치못하오니 左記住所로 先生任의現住所나 알리워주시오 或先生任이 이欄을보지못하신다면 안되것기에 諸讀者께付託합니다 李先生任의 現住所를 아시는분이 게시면 左記로 通知하여주시면 感謝하겟소

平北寧邊郡延山面[illegible]九四番

[illegible] 李洪喆

◆兄弟여 [illegible] 으로써 在外學生들 世界에 散在하고잇슨 [illegible] 리랍에 도라와서어려운일을 [illegible] 하고 [illegible] 하거든 [illegible] 寒[illegible] 의 未來의 [illegible] 것들이잇슴 [illegible] 朝鮮學生大衆 不幸히 [illegible] 은 입지못한 苦學生大衆어떠 小生도 渡東하야 苦學코자하오

◆讀者中에 左記雜誌를 가지신분으로 本人에게 讓渡하실분이 잇스면 薄謝를進呈하겟슴니다 左記住所로 通知又는 送付하시압

朝鮮之光 昭和二年五月號
同 同年 七月、八月
九月號 昭和三年三、四月合併號 昭和四年九月號
市內積善町一四五 文 哲

◆甲은乙의犯行을 申告한關係로 乙은甲을怨하야 該犯行을甲乙間共謀하야 犯罪하얏다고 虛無한自白으로 甲을死刑服役中、乙은斷罪를悔하고 累次甲에게謝過합니다 甲은억울함이 重大하온대 一審의不服控訴도 期限을放棄한今日 억울함을呼訴할길이잇겟슴니까

慶南昌原邑中洞里 具基讃

◆七月八日서울한사람에答 本問은 意思表示가死亡인同時에 冊는 實冊로看做하와 法定家督相續인으로解함 法定家督相續에는 絶對的其相續을 抛棄치못함으로생각하오며 따라서 相續이 당되地棄를하드래도 그第三者의 相續人에請求할수가잇는줄로잇슴니다 湖南線三郷驛前 黃相基

◆讀者社交室을通하야 朝鮮賣藥認可手續方法을 明細히從速下敎하여주시압소서

京東 懇願生

◆本人이下宿을求하오니 讀者諸氏께 空房이有하옵거든 左所로電話하사 相議하옵길願합니다

本局(2)三一三一 櫻內三八番 李(呼出)

◆ [illegible] 筆者小生 KX生 寄上 [illegible]

◆各地方讀者諸氏여 未安千萬이오나 朝鮮各地方에巡廻中이옵는三重座劇團이 至今何處에有하온가를仔細히直接左記住所로 下敎하여주시옵는지 社交室을通하시옵고져하시와 其劇團內吳玉鎭孃에게此事實을通하여주심千萬仰望하나이다

京城府[illegible]町八七番地 張允國白

◆權君에게 (現在 京城鍾路四丁目 何處에잇는지) 君과萬彼時

◆各地方讀者諸氏여 [illegible] 京城 學堂生

◆讀者諸位中 責任잇고 信用잇는飛行機學校와 大略에學費를 [illegible] 으로通하야 알려주시요

同問生

◆逐安 金炳麒兄게 京城鍾路[illegible] 崔 [illegible] 喜

新刊紹介

◆新日本民論 八月號(內容)農村對策靑年의方策、日滿經濟の現段階、階級組織と、の旁働組合、社會時評、隨筆、現代佛敎は何處へ行く、文藝時評、創作等其他 發行所東京市杉並區松の木町一二一六 新日本民論社 定價五十錢 送料三錢

◆新家庭 八月號(內容) 女流文人特輯 女流作家文章互評 朴花城外諸氏 緊急한冊性保護法制定要望 李善浩外諸氏 나는現文壇에 누의作品를愛讀하나? 張文卿外諸氏 童謠 小品隨筆 童話 小說等其他 發行所 京城府光化門通一三九 新東亞社 振替京城一四五〇〇番 定價二十錢 送料二錢

◆京市赤阪區表町三丁目二四 日本靑年文化協會 振替東京六三三六八番 定價十錢

◆延專타임스 第七號 八月刊 發行所 京城府外 延禧專門學校內三發行所 合出版部 振替京城八七六一番 定價一部五錢

◆野天 八九月合號 發行所 京城府外[illegible]一七 野天社 振替京城[illegible] 定價二十錢

◆靑年大衆 八月號 發行所 東京[illegible]三三七番 定價二十錢

◆高麗時報 第四十七號 發行所開城府北本町三九六 高麗時報社 振替京城府二四〇九三番 定價十錢 送料一錢

◆[illegible] 發行所[illegible] 京城府[illegible]町三一 株式會社出版部 振替京城七六大〇番

約爛한天分의爭覇戰

第2回 全朝鮮音樂懸賞競演會

開催期日 九月下旬 申請期日 九月五日까지

曲目 二曲을 演奏하되 一曲은 本社指定曲을 取하고 一曲은 隨意로함

【聲樂】 一、蓮花(女)「슈ー만」 一、님은 나의安息(男)「슈벨트」
【피아노】 一、「쏘나타」(F長調)─第一樂章─「모짤트」
【바이올린】 一、「콘첼토」(G長調)─第一樂章─「비오티」

參加資格 朝鮮男女로하되 聲樂은 滿十五歲以上

申請規定 申請金 貳圓과 伴奏料 壹圓을 申請書와함께 本社庶務部로 提出하되 樂譜는 實費로 提供함 (但 한번 申請한뒤에는 一切 申請金을 返還치아니함)

表彰 入賞된분에게는 本社로부터 상품賞金을 授與함

審查委員 金永煥、洪蘭坡、朴慶浩、桂貞植、蔡東鮮、金元福、鄭勳謨 (無順)

主催 朝鮮日報社

通俗野談

布衾記 (九)

申鼎言 作
金熊超 畵

복을짓는그칼 (廿三)

각세 라랑왕이 어느날 조회 공고를 맛치신뒤 곳 편전으로 들시엇다。

그리고 공주를 부르시니 이것은 전에업든 일이엇다。

공주는 그북과 피리를 업센 긔별을 호동왕자에게 보낸뒤로는 그 안진자리가 마러 바늘방석에 안즌것과 가타야 몸보담 마음의 떠가운것을 견듸기가 어려웟다。

그뿐만아니라 그부왕을 뵈올때마다 겁이나서 무슨핑계로든지 조석문안까지 궐하는 일이 잇섯다。

그러나 조석문안을 궐하는때는 라랑왕께서 친히 림어(臨御)하서서

『공주아기! 어듸가 괴로운곳이 잇니。자세히 말해。』

하시며 매우 근심하시는 긔색을 보이심으로 조석문안도 궐할수가 업는것을 매우 괴롭게 역이고잇는 중이엇다。

그런데 뜻밧게 겨우 아침공고만을 지내시고 편전에서 부르신다는 말을 듯자。

『오옹 죄는 오래 감추지못하는게야。허허。인제는 죽어도 할수업고 살어도 할수업지。』

하며 공주는 그북과 라팔을업샌일이 필경 탄로가 되줄 생각하고 생사간에 당할일이어니 당할대로 당하리라는 모진마음으로써 편전에 이르럿다。

그러나 공주가 라랑왕을 뵈올 당한 그때에는 다만 몸이떨리고 아무 생각이 뚤지아니하얏다。

『공주아기!。 어쩐지 요새 몃철을 두고 내 마음이 편치 못해。 그래서 오늘은 정사를 보기도 슬혀서 곳 이곳에서 쉬여 볼가해。 그런데 부마왕자가 간지가 벌서 여러날이 되엇는데 어찌 아무 소식이 업슬가? 그래 부마왕자가 떠날때에 다만 공주아기를 고구려 례법대로 데려가겟다는 말만해? 다른말은 하는것이 업고?』

하며 공주를 유심히 바라 보셧다。

라랑왕의 말을 들은 공주는

『어바마마께서 오늘 이자리에서 저러케 물으시는것이 분명히 그북과 라팔을 업샌것을 알고 물으시는것인데。』

하는 생각이 나자 호동왕자가 그북과 라팔을 업새야만 례로써 그북과 라팔을 업새야만 례로 하는 생각이 나자 호동왕자가 마저가겟다는 부탁이잇섯고 그래서 그북대로 그북과 라팔을 업새버렷다고 바른대로 대답을할지。그대로 고구려 례법대로 데려가겟다는 말만잇섯다고 죽을때 죽을지라도 내 빼버릴지 청신이 어리둥절 하야젓다。

공주가 이와가티 바른대로할을할지、거짓말로 내빼를지 어찌해야 조흘지 다만 망설거리기만하느라고 밋처 대답을못하고잇는중

『웨 아무 말이업서?』

하고 라랑왕은 또다시 공주를 바라보며 대답을 재촉하얏다。

공주는 더욱 황망하야 몸둘곳을 아지못하다가

『에이 한번 죽으면 다시 일이업슬것。』

하고 떨니는 가슴을 애써 진정한뒤에

『부마왕자가 떠날때의 말슴은 오죽 고구려 례법대로 데려간다는 말슴한마듸뿐이엇스올노 알외오。그러하오데 미간에 잠간 걱정하는 긔색을띄웟스니 그것은 아마도 대무신왕의 분부가 어떠하엿는지 을하지못하온 거정인듯 알외옹 도하에나지 이미 오래되오나 아직까지 소식이 업는것은 필경 대무신왕께 처분을 들어내지 못하온 까닭가 아닌가 알외옹。』

하고 공주는 대답스럽게 대답할새 그북과 라팔에 대한 말은 여전히 빼고 말하얏다。

『올치。대무신왕이 호인은 인륜대사어늘 자세지지하엿다고 부마왕자를 꾸짓기만하고 집짓 허락을 아니하는지도 몰을지。정히 사정이 그러다면 내가 친히 대무신왕께 글월을 보내볼가。어쨋든 공주아기는 아무 염려를 말어。』

하며 라랑왕은 공주를 바라보고 위안하는듯으로 말슴하셧다。

바로잇때!。

군사마른 관원이 급히 들어와 역시 급한 음성으로

『상감마마께 알외오。고구려대군이 나라지경을 물절 밀니듯이 드려옴을 알외오。』

하고 라랑왕의 어떤 분부를기달니는듯이 업드렷다。

『고구려대군이 들어와?』

하시며 라랑왕은 크게 놀나시고 공주는 파랏케 질니엇다。

海外映畵消息

三六—三七年度 RKO作品決定

RKO라디오의 次年度 製作豫定은 『피ㅣ츄아』五十四本·短篇一九二本(파웨·뉴ㅣ쓰一〇四本을 包含하야)이라고 決定하엿다 其他『윌트、듸ㅣ즈니ㅣ』의『밋키마우스』漫畵及『시리!심포니ㅣ』漫畵가 RKO라듸오를 通해서 提供되는데 그數는 아직未定이다 次年度의이社는從來『스타ㅣ』陣即『프렛드、아스테ㅣ아』『카사린헵프번』『진자ㅣ、로자스』『바ㅣ바라、스타운워크』『리리ㅣ·폰스』『위ㅣ라及『우ㅣ르지ㅣ』에다가『로버ㅣ트·도낫트』『쇠르ㅣ·포아이에』『존·보ㅣ르즈』『크르멧루·코르베르』『죠ㅣ트·브라운』『죠ㅣ·페나ㅣ』等을 加해서陣容을 强化한것이 注目을끄을다。

이밧게『죠ㅣ·오브라이엔』主演의 西部劇六本을 配給하겟다는데 決定한 作品은 다음과갓다

◇프렛드·아스테ㅣ아 主演物一本 『마ㅣ크·산드릿치』監督。

◇프렛드·아스테ㅣ아、『진자ㅣ·로ㅣ자스』共演物一本

◇叛逆者의肖像。『카사린·헵프번』主演。『마ㅣ크·산드릿치』監督。

◇카사린、헵프번主演一本。

◇로버ㅣ트、두ㅣ낫트主演物一本

◇스트릿드걸。『리리ㅣ、폰스』主演。

◇盜賊男爵。『에드와ㅣ드·아ㅣ놀드主演。『닷드리ㅣ、니코르즈』脚色『스위ㅣ븐、로버ㅣ쓰』監督

◇新郞옹보라。『바ㅣ바라、스탄워크』主演 『하버ㅣ트、마ㅣ샬』共演。

◇강가、딩。『루ㅣ드야ㅣ드、키프링』原作。

◇『죠ㅣ、트、브라운』主演物二本

◇원러ㅣ셋트。『마스웰·안더ㅣ스』原作。『바ㅣ게스·메레디스』主演。

◇새벽曙光에 依하야。『존·베넷트』『프렛드·스톤』主演

◇『존·보ㅣ르즈』主演物。

◇쇠르ㅣ·포아이에主演物

◇미이라의아들。 위ㅣ라·우ㅣ르지ㅣ主演喜劇。

◇위ㅣ라·우ㅣ르지ㅣ』物他一本

◇진자ㅣ·로쟈ㅣ스』『쟉크·오ㅣ키ㅣ主演物一本。

◇麗氣樓。『퍽크·그레이스』原作

◇몬테크리스트의아들。

◇沿岸守備隊。『프랑크、위ㅣ돈』中佐原作

◇大試合『프란시스·워ㅣ레스』原作。

◇命令업시。『피ㅣ라ㅣB·카인』原作

◇夜間女給。

◇自己를 發見한사나히

◇紺靑의聖人。『레스리ㅣ·차ㅣ레리스』原作

◇캐捕獲。『되라ㅣ무ㅣ아』『헤렌·브로딕크』主演。

◇百萬弗의프로필。『팔릿프·모이라ㅣ』監督

◇男子살것업다。

◇세ㅣ느河上의小夜曲。『프랑쓰슈르쓰』『제이ㅣ·고ㅣ러ㅣ』合作

〃부라ㅣ딴서〃로 색씨가 世界一

【산듸에고發同盟】當地에서 開催中인 加州太平洋博의 하와이週間의餘興으로서 行한『부라이딴서選手權大會를 열엇는바 裏의라니·마슈孃이 百餘名의 自稱一流부라이딴서를 물리치고 優勝의榮譽를 어덧다。사람이귀한로만스鑑定에 當한尊員들은지울부러 釁倍한바지요 名手만이 모인그자리에서 優劣을 갈려내느라고 나중에는 고만 진이빠저서 悲鳴을지르기에 이르럿다고한다

마이·만·고드푸레이

유니버살映畵 윌리암·포우엘과 카·롬바ㄹ드의共演

本社主催 圍碁對局譜 —6—

白 權[illegible]
黑先 丁 奎 春

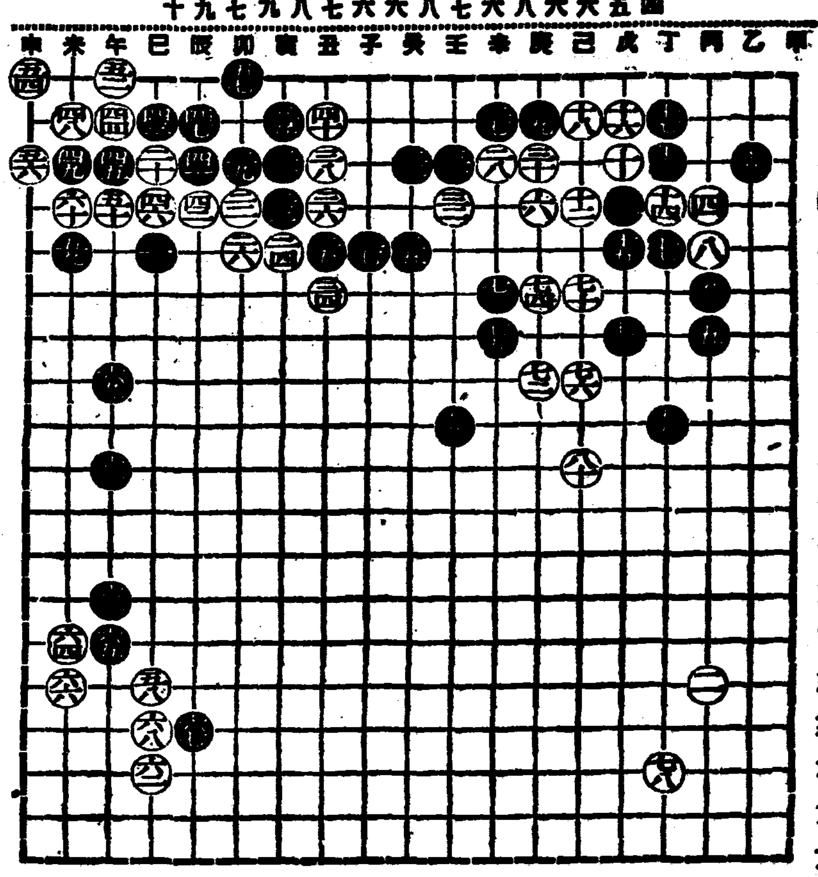

●六五 午의十四
○六六 未의十五
●六七 辰의十六
○六八 巳의十六
●六九 午의八
○七〇 己의六
●七一 戊의七
○七二 庚의八
●七三 辛의六
○七四 庚의六
●七五 辛의七
○七六 己의八
●七七 丁의九
○七八 丁의十七
●七九 壬의九
○八〇 己의十

棊譜文氏評日 黑이 除外하고 己庚三四白을 先次育成하엿스면 白이 脫出模樣을 作成하드래도 黑의 外勢는 自然旺盛할것이다 黑이 午의 八로 自陣補成함도 推想이 不無하고 白丁의 十七도 先着이 必要하니 雙方手腕은 伯仲으로 認做하노라

一日 (土曜)

◇午後六時三〇分 兒童劇(一) 『아버지를찻저서』 二景 ㅣ南基薰作ㅣ 配役 仁童……趙洞泰 仁順……劉福香 仁淑……趙今子 어머니……高聖才 아버지……金濟榮外多數 京城放送兒童劇硏究會 演出 南 雲 伴奏 劉 永 愛

◇同六時五五分 時事解說 朝鮮日報 成 仁 勳

◇同八時 講演 『스포츠의心理』 普專敎授 金 [illegible] 濟

◇同八時三〇分 노들江邊外 一、노들江邊 二、도라지打令 三、밀양아리랑 四、靑春歌 五、방아타령 六、노래가락 玄 山 玉 細笛 高 載 德 短簫 崔 [illegible] 成

◇同九時 라듸오·드라마 『바지랑대』 一景 ㅡ配役ㅡ 徐俊成……柳 邦 그의妻……林文順 李哲奎……白友三 그의妻……尹仁順 食母……鄭仁順 新響會 指揮 白友三

[illegible] 李 一 松

◇同九時二五分 唱劇調 一、短歌 天下泰平 二、唱劇調 바라[illegible] 宋萬甲 鼓手 丁 元 [illegible]

第一放送

◇午後六時 (大) 童話劇 大阪兒童劇協會

◇同六時二五分 (札) 趣味講座 牧野省之助

◇同七時三〇分 (東) 納涼이야기 岡鬼 太郞

◇同八時五分 (東) 歌謠曲 合唱 콜럼비아·가나노·리습·시스타ㅣ스 伴奏 콜럼비아·오케스트라

◇同八時二五分 (大) [illegible]太夫 豊竹[illegible]太郞

二日 (日曜)

◇午前六時三〇分 第十一回國際올림픽放送(第一放送)

◇同九時五〇分(東) 野球試合實況

◇午後六時三〇分 兒童劇(二) 『아버지를찻저서』 ㅡ配役ㅡ 仁童……趙洞泰 仁順……劉福香 仁淑……趙今子 어머니……高聖才 아버지……金濟榮 其外多數 京城放送兒童劇硏究會 演出 南 雲 伴奏 劉 永 愛

◇同六時五五分 心田開發講演

◇同 七時三〇分 洞簫獨奏와伽倻琴倂奏 ㅡ京城으로부터全國中繼ㅡ 柳 東 初 一、洞簫獨奏 『鳳凰歌』 杖鼓 趙 千 洪 二、伽倻琴散調 沈 相 健 杖鼓 韓 成 俊

◇同八時三〇分 流行歌 一、紅薔薇 二、洞里앞수양버들 三、꿈가른우리靑春 四、靑鳥야웨우느냐 五、故鄕의바다를차저 六、相思草 七、大氣는香기롭다 全 玉 伴奏 DK管絃團

◇同九時 回心曲 王 三 得 趙 士 元

◇同十時 朝滿交換放送 (滿洲로부터)

◇同十時四十五分 第十一回國際올림픽放送(第一放送으로)

◇午後零時五十分 이야기 山口[illegible]二郞

◇同一時二十分 樂劇

◇同八時二十五分 (東)落語 一條米子 外 林家 正藏

◇同八時五十分 (東)長唄 杵屋六左衛門 淸元志壽太夫

三日 (月曜)

◇自午前六時三〇分至同七時 올림픽放送(實感) 一萬米決勝、砲丸投決勝(第十一放送에 依함)

◇同九時五〇分 (東)野球試合實況 ㅡ明治神宮外苑野球場으로부터ㅡ 〃第十回都市對抗野球大會〃

◇午後六時三〇分 하ㅣ모니카獨奏 曹 秉 鶴

◇同七時 經濟解說 朝鮮中央日報 裵 成 龍

◇同八時 常識講座 總督府事務官 金 秉 旭

◇同八時三〇分 바이올린獨奏 第三파르티타(無伴奏用) 프렐루듸오ㅡ루레ㅡ까보테와론도ㅡ第一메뉴엣트와第二메뉴엣트ㅡ부레ㅡ자그 桂 貞 植

◇同九時 歌謠 一、春眠曲 二、乾坤歌 文 明 仙 金 美 花 大笒 金 永 根

◇同九時三〇分 怪談 『寶物찻는鬼神』 申 鼎 言

第一放送

◇午前一〇時三〇分 常識講座 村山 道雄

◇午後〇時五分 (大)키네마콩트 (京城)

◇同六時 (東)偉人物語 東京放送童話硏究會

◇同六時二五分(囮)趣味講座 史蹟巡禮

◇同七時三〇分 (東)講演 世界敎育會議에對하야 永田秀次郞

◇同八時 (東) 凉味通信

◇同八時三〇分 (東) 浪花節 鑑甲齋吉右衛門

◇同九時 (大) 物語 內田元

第一放送

◇午前七時三十五分 農村講座 和田滋穗

◇同九時卅分 만돌린 京城만돌린合奏와童謠 童謠·佐佐 豊子

☆曆☆ 八月二日 (日) 陰乙未六月小(十五日) 丙辰·土·虛·收
●祭祀納財에宜함
●大暑二十三日(舊初五日)
●立秋八日(舊廿一日)

本社主催 將棋名手對局譜 (一)

先手 漢 一兵 李在鳳 對 李英鎬

◀始局圖▶

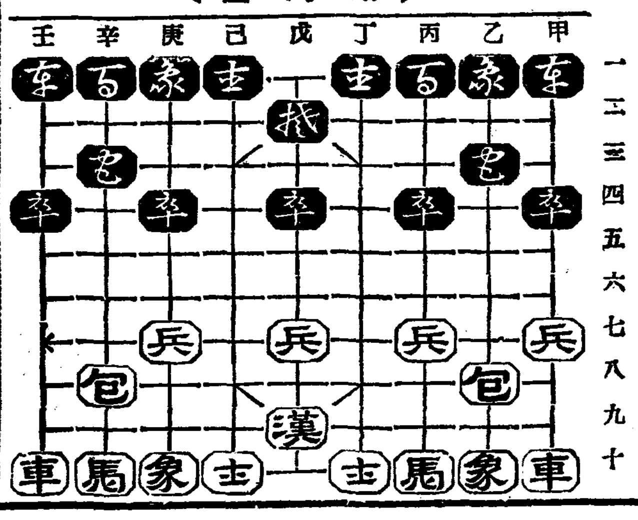

◀十手圖▶

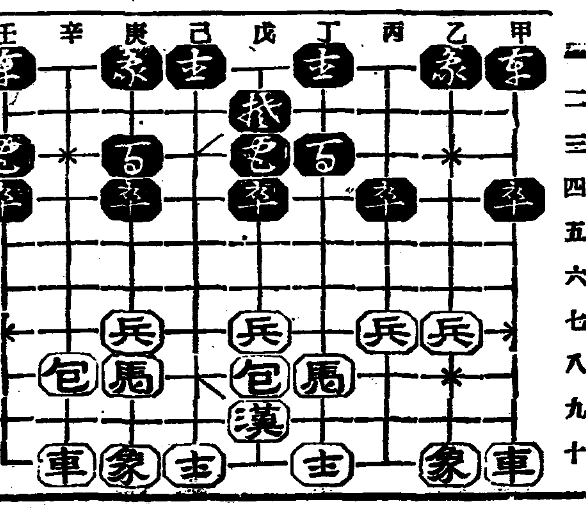

甲七兵ㅡ乙七
丙二●ㅡ丁五
辛十馬ㅡ庚八
辛二●ㅡ庚五
丙十馬ㅡ丁八
辛三●ㅡ戊五
乙八包ㅡ戊八
戊三●ㅡ壬三
壬十車ㅡ辛十
乙三●ㅡ戊五

最近製造

綜合ホルモン含有 クラブ美身クリーム

25セン 50セン 80セン

全半島의愛用者僉位에게!

靑ー모아·윗트의豪華陣

爆笑大會

再次到來

★漫藝·奇術·音曲·舞踊의極致★

招待方法

クラブ美身クリーム極大瓶一個(大瓶[illegible])를사서 는분에게 빼지안코 クラブ 爆笑大會招待券進呈 時日會場은追後發表!!

★開催地★

京城 仁川 水原 開城 淸州 大田 釜山 馬山 鎭海 統營 晉州 大邱 群山 全州 光州 麗水 木浦 元山 興南 咸興 城津 羅南 淸津 會寧 圖們 龍井 海州 沙里院 兼二浦 鎭南浦 平壤 宣川 新義州 安東

왜………

効力이强한가?

호르몬科學의 權威伊藤博士의 指導에依하야 새로히發見되여 구라부化粧料에 配合된 구라부綜合호르몬은 專賣特許 第一〇四八一八號의 特殊한製法에依하는 前例업는 卵胞호르몬을 主成分으로하고 이에 腦下垂體前葉호르몬、皮膚호르몬、植物性綜合호르몬을 綜合한 貴重한것입니다。主成分의 卵胞호르몬은 從來의女性호르몬의 五、六倍의 効力과 持續力을가진 同時에 다시別個의專賣特許의 吸收增進劑의 配合에依하야 皮膚로부터 吸收되여 內服과 注射와가튼 顯著한 効果를나타내는것이 博士의 實驗으로證明되엿습니다。

왜………

安價로提供할수잇는가?

普通호르몬이라고하면 甚히 高價이지만 구라부綜合호르몬의 主成分인 卵胞호르몬은 專賣特許의方法으로 어든것으로 世界의有名한學者에 現在가장効力이잇는 優秀한호르몬이라고 認定을바다 推奬되여잇습니다。그리고 完備한 採集設備下에 純粹한 結晶體로서 多量經濟的으로 大量的으로 特殊技術에依하야 採集된것이므로 大設備와大量生産에依하야 貴重한 호르몬임에도不拘하고 極히 安價로提供할수가잇습니다。

따라서 이것을 配合하는 구라부化粧料[illegible]로 만들수잇는까닭입니다。試驗삼아 一個 一圓五十錢의 强度綜合호르몬含有의 藥用 구라부美身크림과 호르몬化粧料라고 稱하는外國製品의 廿數圓이나하는 高價크림과 効力을 比較하여보시면 皮膚塗擦에 依한 動物實驗에서 [illegible] 구라부綜合 호르몬이 如何히 効力이 [illegible] 以上으로 廉價인것을 알것입니다。

犯罪件數逐年增加 半年間八千餘件

件數론 竊盜、金額으론 詐欺首位

平北道上半期犯罪統計

【新義州】 평북도내 금년도 상반기의 범죄발생수는 팔천구백구십팔건(件)으로 작년동기에비하야보면 상당한수가 증가되엿는데 그중 일천육백구십건의 절도가 단연 제일위를 점령하고 사기가 그다음으로 칠백팔십일건인데 주요 범죄건수는 다음과가트며

殺人四二 傷害五二八 詐欺七八一 竊盜一六九〇 橫領四二一 文書僞造一六四 金塊密輸三七 麻藥令違反一四二

그리고 강도 사기 절도 횡령에의한 피해금액을 보면 사기에잇서 칠십이만구천팔백구십사원을 필두로 피해금액은 다음과갓다

▲强盜로因한被害額 六一七圓 ▲竊盜 〃 [illegible] ▲橫領 〃 [illegible]

元容俊氏熱誠으로 武道館을開館

【安岳】 황해도 안악군 서하면 신장리(安岳郡西河面新長里) 원효설(元孝卨)씨 장남 용준(容俊)군이 농촌청년들의 체육발달을 위하야 일천오백원의 건축비용으로 도관을 신축하고 지난 이십오일 오전십시에 동관에서 성대히 개관식을 거행하고 사범 신라인、김윤근、리계일、반용필군을 초빙하야 첫모범시합을 오후 두시부터 시작하엿는데 지방농촌으로 드믈은 일이며 장래가 만히 기대된다고 하며 임원은 다음과 갓다

▲館長 元容俊 ▲部員 金元實 李在涉 李昌胤 吳廷七 吳廷會 金鎬淳 柳廷九 張興哲 任永勳 李永實 張宗欽 都鳳周 外十七人

南朝鮮蹴球戰 八月十六七兩日

【釜山】 중앙체육회 주최와 본보오두지국후원으로 제삼회남조선축구대회를 오는팔월십륙일부터 이일간 오전십시부터 개최키로되엿는바 원근선수의 다수참가가잇기를바라는바 규정은 다음과갓다

一、競技日時 八月十六－十七日 午前十時(開式時間)
一、競技場所 [illegible]
一、參加資格 [illegible]
一、參加人員 [illegible]
一、參加金 [illegible]
一、申請期間 [illegible]
一、主催者 [illegible]
一、賞品 [illegible]

[illegible]

割當額過重非難 下水溝改良工事費

輕減陳情도一蹴해버려

【淸州】 [illegible] 노력하고 잇는 청주는 근래 괄목할만치 발전의 과정을 밟버 나러오며 도한 금번부터는 읍당국의 계획으로 본정통하수구(本町通下水溝)개량공사를 일으키고 그 공사비 금년도 지출액 일만원을 도로수익자부담(道路受益者負擔)에서 염출하기로되여 본정통에 잇는 가옥의 한간에 대하야 상당히 과중한 부담금을 산출하야 형식상은 긔부의 명목을 취하고 잇스나 사실에는 강제적 징수나 다름업스므로 부당을 당하게된 인사들은 당국의 정책에 대하야 비난을하고 잇스며 [illegible] 정식으로 읍당국에 그부당함을 경감하도록 진정까지 하얏스나 이미 공사까지 착수하얏스며 그공사비를 다른곳으로부터 염출할도리가업다는리유로 진정도 일축하얏슴으로 결국 부득이한부담을 하지안흘수업게되여 당국의 강압적태도를 일층비난하며 물론을말하는이가만허 금후의진전이 주목된다고한다

木浦港灣修築問題 明年豫算엔未及

地質調査의未完으로

【木浦】 [illegible] 중요한지위에잇는 목포항(木浦港)은 [illegible] 오래동안 현안중에잇는 항만수축(港灣修築)공사 [illegible] 반드시 실시하여야된다는것은 중인의중망이엿스며 긔성회에서도 적극적으로 운동하고잇는데 총독부에서는 이것을중요시하야 금년도예산에 편성하라고 목하 지질조사(地質調査) [illegible] 조사중이나 경비가 약 [illegible] 아무리 [illegible] 명년도예산에는 편성치못하리라고하야 [illegible] 이문제는 매우중요한문제 [illegible] 고잇다고 한다

群仙支局後援의 全朝鮮自轉車競技大會

大盛況裡에終幕

【群仙】 함남리원군 군선시민회주최 본보군선지국후원의 전조선자전거경기대회는 예정대로 [illegible] 각처 선수들은 멀리 경성(京城) 신의주(新義州) 사리원(沙里院) 청진(淸津) 함흥(咸興)등지에서 속속참가하야 예긔이상의 대성황으로 경기를진행하엿는바 자전차경기에는 신의주김오동(金五童)씨가 우천으로참가되지못하고 경성의임긔덕(任基德) 함흥의 조영일(曺泳一)씨 남조선의 인긔자인 엄복동(嚴福童)군까지 참가하야 [illegible] 조선선수권 소지자 수가 참가하야 관중이무려이만여명의 참집하에 경기는마라손리레ー까지진행하야 대회는일일을더연장하야 [illegible] 밤에 무사히막하엿는데 이번대회는 리원운동사상에 신긔원을지엇스며 각종수상자의씨명은 다음과 갓다고한다

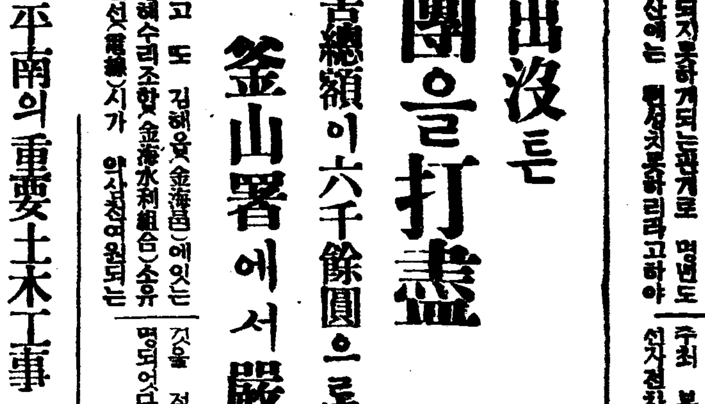

▲…自轉車競技

一流 一着京城任基德 二着咸興曹泳一 三着北靑梁煥 四着咸興南朴福三 五着玄海津 李源泰 六着淸津金俊實

二流 一着北靑金在學 二着利原方壽喆 三着北靑金炳乙

三流 略

▲…脚戲

一等 洪原金學洛 二等咸興朴大將 三等北靑趙明屹

▲…리레ー

靑年팀 一着端川體育會팀 二着遮湖體育會 三着龍岡靑年團

小學팀 一着利原公普팀 二着利原公普팀 三着群仙公普B팀

◉마라손 一着遮湖李在奎 二着遮湖李重洙 三着利原姜泰仁

(사진…대회의원과 자전거입착자)

稅額과寄附의過重으로 富豪의都市集中

寄附種別보아當局取締를要望

全南農村의經濟力衰退

【光州】 일즉부터 조선의곡고(穀庫)라고 부르든 전남에는 수년간을두고 계속적수해 충해와작년의살인적한재등 인력으로어찌할수업는천재가 거듭되처와 일반적으로 도민의경제력은 점차쇠퇴하야가는 경향이며 전부터타도에볼수업는 빈부의차이가심한 전남에잇서서 더욱 그정도는 극심하고잇다 그중에서도도시보다 농촌에 더욱그러한경향이현저하야 일반농촌은 피폐하고 부호는도시로만 집중 하야그군과그면의 일반에게 부과되는세금의부담도과중한대 최근수년간은 도시농촌을물론하고 국가적사업이나 또는사회적사업이나등 명목으로 긔부금이니 동정금이니 하야 빈약한 주머니속까지 뒤집고잇스니 정치적경제적 사회적각방면으로 남과가티 조흔환경에 처하야잇지못한 이곳의 가난한백성들의 생활력은 점차소퇴함이 사실이다 전긔긔부금중에 심한것은 무엇무엇을 시설한다는 명목을 부치어·관공리가 제일선에나서 과부자의 재력여하를 물론하고긔부액을 강요하는일이 지방에딸아 전남도에서만도 허다하다는바 긔부금 모집의 본의를몰각한 행동을감행하는것은 빈약한농촌민의 살림을 악화시키며나가서는 그들의사상을 악화시킬념려도 업지안허 각종 긔부금징수에대한 어느정도의 제한과 당국의취체가 필요하다하야 각지에서는 여론이자자하다한다

本報支局後援 慰安音樂大會

【慶源】 본보경원지국후원으로 독면려청년회(基督勵靑年會)에서는 금번하긔휴가에 귀성하는 재외류학생을 위하야 하긔음악대회(夏期音樂大會)를 개최하리라는데 당일에성황이 미리부터 예긔되다는바 그장소와 시일은 다음과 갓다한다

時日 八月八日(土曜)午後一時

場所 예수敎會慶源禮拜堂

釜山地方에出沒튼 大竊盜團을打盡

被害總額이六千餘圓으로

釜山署에서嚴調中

【釜山】 지난삼십일밤에 부산경찰서형사대가 부산부 수정정(水晶町)에잇는 무직 문태조(文泰祚)를 검거하야다가 엄중히 취조한결과 십오인으로 조직된 큰 절도단의 두목인것이 판명되여 그형사대가 부내 각처에출동하야 그동료들을 일망타진적으로 검거하야다가 방금엄중히 취조를 계속하고잇는데 그들은 작년봄부터 절도단을 조직하야 가지고 부내각처에 출몰하야 약삼천여원의 물품을 절도하고 도 김해읍(金海邑)에잇는 김해수리조합(金海水利組合)소유 전선(電線)시가 약삼천여원되는 것을 절취하야 매각한것이 판명되엿다한다

平南의重要土木工事 不遠間一齊着工

工費總額三十萬圓

【平壤】 평남도토목과에서는 토목진흥사업을 총독부에 인가신청중이든바 수일전 인가지령이 도착되여 칠월하순부터 구월하순까지 총공비 삼십만원의 공사가입찰이 끗나는대로 공사에착수하게되엿는데 주요한것은 다음과갓다

◇道路改修工事
▲平壤 三百間道路
▲順川 無緒江間道路
以上十一萬四千圓

◇橋梁工事
▲新安州 咸興間 私月橋 館坪
▲平壤 寧遠間 全洞橋
▲德山 元山間 孟州橋
▲中和 龍岡間 眞池橋
▲平壤 三登間 第一松街橋
▲順安 兩花橋
▲中和 祥原間 第二正涉橋
▲同 秋溪橋
▲平壤 溪川間 甘八橋
▲成川 谷倉間 厥坂橋 萬琅橋
▲陽德 孟山間 倉里橋雲泥橋 批把橋 楡山橋
▲江東、勝湖里間 香嶼橋
以上六萬二千圓

◇水道工事八萬圓
▲中和水道敷設工事

◇地方河川改修工事 一萬五千圓

◇陽德과 江東ㄱ波路床工事

◇危險防止工事二萬圓

伊川郡內에도 一面一校完成

【伊川】 이천군내의 일면일교실서문제에 잇서서는 다년간 문제를거듭하야 오든바 산골이라는 웅탄면(熊灘面)에 금번보통학교설치인가지령이 칠월삼십일부로나려 이천군내의 일면일교제는 이로서 완성을보앗스며 불원간개교코자 지방주민들은개교준비에 분망중이라하며 이천군산내면 룡포리(山內面龍浦里)에도 간이학교가 인가되야두학교가전부불원간개교를보리라고한다

最後의呼訴도無效 問題의家屋遂撤毀

撤去費支拂도鳥足之血格으로

六百餘同胞街頭彷徨?

【奉天】 봉천철서[illegible]에 거주하는 일백사십여호 륙백여명동포에대하야 그주택지 지주인 봉천공업토지고분유한공사(工業土地股份有限公司)로부터 가옥을철거(撤去)하라고하야 주민일동은 유일무이한소유재산인 가옥을 철거하라함은 륙백여동포의 생명을 위협하는 것이라고하야 봉지일본내지인측과 합력하야 공업토지공사에진정하고 봉천총령사관 경찰서에탄원하는등 실로 문제가중대하고 사태가 험악화하야감으로일반사회의 관심을 끌고잇든바 문제의 주대연활에 당하고잇든 봉천총령사관경찰서에서는 지난 이십칠일, 팔일간에 궁하야당지주민 호주(戶主)전부를 소환하야 한사람씩불러서 소위립퇴금(立退金)에 대한 문답이잇섯다는바 일본내지인은 오전에조선인은오후에 따로 소환하야 일본내지인에게는 백원 [illegible] 조선인에게는 이십원까지 지불키로 되엿다고전하는데 문제의 주택철훼문제로 이로서 일단락을 고하게되는 동시에 지상락원(地上樂園)이라고 차저드러든 이만주에서도 장차갈바를모르고 사방으로흣허져 헤매이지아니하면아니될 운명에봉착하엿다고한다

地盤保護工事로 百餘町步全滅?

爲先今年먹을것이問題라고

住民代表咸南道에陳情

【咸興】 함남삼수군갑산군(三水郡甲山郡)일대는 루보하는바와가티 련삼년계속한 랭해로인하야 극도의 참경을이루고잇는데 그중에서도 갑산군운흥면 속신리(甲山郡雲興面束新里)는 금년에도 수차의 박재(雹災)로또다시 대흉작을 예상하고잇는참담한형편이다 그리하야 도당국에서도 그대책으로 지반보호(地盤保護工事)를하게되여 지난칠월일일부터 일백이십정보에대하야 공비일만천여원을 드려공사중이다 그런대 이공사에 매일륙백명식 하로에삼십전 내지오십전식의 임금을 밧고 출역하고 잇는대 이공사로 말미아마 공사지인일백여정보의 농작물은모다 밟버서 거이전멸상태에이르고엇다 물론 장래재해를 밧게안되게 지반보호공사를 하는것은 절대필요하나 그보담도 당금금년동중의 목숨을 이어나갈 농작물이 전멸되여 그것이떠우 급한형세라고 동민사십여명이련서로 지난삼십일 함남도산업과에탄원하야왓다

寬城子校曙光

後援會를組織

【新京】 시외관성자학교는 재류무산아동의 유일한교육기관으로서 현재백오십명의 아동을 수용하고 잇는바 그간 경영곤난으로 여러가지방침을 생각하여 보왓스나 뜻대로 되지못한결과 금번 재경동포 전부가 협력하야 후원회를 조직하고 최고 매월 [illegible] 오십전으로의 [illegible]

咸陽郡西上面長의 某種瀆職事件

檢局送致、檢事臨檢

【安義】 경남함양군서상면장(咸陽郡西上面長) 박상희(朴相禧)씨는 모종독직사건의 혐의로 면서기 급사(給仕)등 관계자수인과 함양 경찰서에 인치되엿든바 금번 면서기급사는 석방되고 박면장만은 거창법원지청검사국(居昌法院支廳檢事局)에 송국되엿고 지난이십팔일에는 곡전검사(谷田檢事)가 구보전사법주임(久保田司法主任)을대동하고 실지조사중인데 세밀한 내용은 비밀리에 부침으로 알수업다한다

昔時馬韓의王都 益山古蹟의巡禮 (一)

裡里支局 一記者

益山 古蹟으로 말하면 朝鮮에서도 멧재를 가지안흘만 아니라 益山古蹟保存會가 되여 가지고 各方面으로 相當히 떠돌고 잇스나 筆者는 내地方에 이러한 有名한 古蹟을 두고 한번도 차저 보지 못한것이 實로 遺憾이엿든 것이다 그것은 나의 生活이란 틈이 잇는것 가트면서도 이러한 機會란 어더볼수가 업섯기 때문이다! 지난 七月十九日! 이날은 今年中에서 第一 더웁다고 하든 이날 筆者는 오ー래동안 宿題로 두고 나오던 益山 古蹟巡禮를 斷行하라고 아침 일즉이 간단한 行裝을 차려서 등에 지고 이길을 떠낫다! 매칠을 두고 霖雨되든 장마도 그치고 雨後晴天의 明朗한 山川은 昔日의 王都이기 때문인지는 모를것이나 모든 所聞所見이 나의 心境을 異狀하게도 흔들어 주웟다

益山 이곳의 地形과 歷史를잠깐말하자면 北東西의 三方이 平野이고 南으로는 倉坪을건너 參禮等地의 全萬平野가 廣濶하게 보이며 西北地帶는 稍高하고 東南은 조금低下한듯하다! 歷史로 말하면 昔日馬韓時代의 王都로 後朝鮮王 箕準이 燕人衛滿의 亂을 避하야 南으로 이땅에 이르러 이곳에 國都를 定하고 國號를 馬韓(그前부터 馬韓이라는 國名도 有하엿다는說도잇다)이라 稱하엿스며 그後百濟始祖溫祚王이 馬韓을 併한後 金馬渚라 改名하엿다가 그뒤에 또다시 新羅가 百濟를併呑後 高句麗王族安勝을 마지하야 이땅에 報德國王을 封하엿다가 다시 廢國한 뒤에 金馬郡이라 改稱하엿스며 高麗朝에 이르러서는 現完州에 屬하엿다가 元順帝皇后奇氏의 外鄕이라하야 益州로 陞格하엿든바 李朝太宗十三年에 益山郡으로改名되엿다 至今에는 時運變遷에따라 金馬面이 되여잇다…옛날부터 國號나邑名에必히『馬』字를 引用하게되엇슴은 同郡의 主山인 金馬山의 山形이 馬形과·恰似하기때문이라고 한다 이金馬山西側에는 玉龍川이 [illegible] 間에 聳立하야 [illegible] 三千九百餘尺이며 [illegible]

龍華山城 (一名 彌勒山城)

龍華山城을 차저보기로하고 먼저 [illegible] 이라는 내人물이잇서서 古今에 變遷이 [illegible] 悠悠하게 흘르고잇스니 내가萬若 詩人이엿드면 金馬山과 玉龍水는 適好의 對句가될것이요 내가萬一畵家라면 내의 컨퍼쓰에다 金馬山下의 玉龍川을 [illegible] 그려낼것을! 나는 詩人도 畵家도아니엿든것을 不幸으로 늣겨가면서 佔畢齋金先生의 金馬懷古詩나 한번 읊퍼보기로하엿다! 燕雀凶呑沮水西、南奔不啻會稽棲、龍華山上城蕪沒、常徧君王駿馬蹄 (이記錄中에잇는) 筆者가巡禮中에 [illegible] 附近에 散在하잇는 遺物과 遺蹟가운데에서 내가차저보랴고하는 幾個處를 [illegible] 一名 [illegible] 이 山城은 距今二千二百年前 馬韓武康王時에 築造한 城址(或說은 百濟時代에 築造하엿다고도 한다)로 有名한山城이다 位置는 益山 邑에서 北으로 [illegible] 里許에잇는데 石築으로 周圍는 三千九百餘尺이며 [illegible] 南으로 獅子庵을 逶迤하는 外에는 다른 道路가업다 城內에는 將軍峰이라는 最高峰이잇서 戰時에 敵陣의 情勢를觀察하기에 가장適當한곳이다! 附近村人들은 大槪가 箕準城이라고 부르고잇다고한다 나는 이山城을 오르고 내리기에 거의 體力을 다하엿다 回路에야 비로소 악가앗겨두어슨 獅子寺를 [illegible] 가서 禮를 드리다

獅子寺

이절은 바로龍華山中帶에 在한 한조고마한 寺刹로 昔日 저ー有名하엿든 百濟國의 神僧 知名法師의 所住處이엿다고한다 寺의西便에는 二個의巨岩이 屹立하야 擁壁의形으로 其間에는 겨우 一身을 通過할만한 餘地가 잇술뿐이다 그러한데 이절은 韓末 丙、丁兩年間에 義兵의根據地로 燒燼되엿든바 其後에 再建하엿다고한다 建築의 主人公인 저ー神僧 知命法師도 今日燒燼의 運命을 未知이엿든가? 萬一알엇다고하면 무슨妙法이나 잇섯스련마는? 今日行客으로 하야금 感蕾의 情이 不無하다! 이외에도 長安、深谷寺等이 잇섯다는데 長安寺는 廢寺되엿고 深谷寺만 남어잇다고한다!

◇……(上) 箕準城址 (下) 獅子庵

徐椿氏經濟講演

固、統兩郡에서다盛況

【固城】 …키대하든본사주필서춘 선생(徐椿先生)의지주에 오셧슴을 호긔로히 고성선생을조빙하 야 본보고성지국주최로 지난이 십칠일오후팔시반부터 고성학원 (固城學院)에서 재정과경제 (財政經濟)란 연제로 두시간사십 분동안 재정과경제의 의의를 밀 바천강연에게 절실한각오를주고 동오후십시삼십분에 대성황리 에 동강연회를 맛치엇다 지방 유지십여인이 고성려관 (固城旅館)에 선생을 초대하야 밤이늣 도록 주객의청을 서로밧구엇다 (統營)…현하일반에게경제지식을 보급시기기위하야 일즉부터 본 지국에서는 본사주필 서춘 (徐椿) 선생을 초빙하야 경제강연 을개최하라고 하든차에 때마침 호남지방 순강도중 진주에까지 오시게된것을 긔회로 우리통영 에서도 경제강연회를 개최한것 은 독자와일반의 요구로 지난 아십팔일 선생을 마지하야 동 오후 세시반에 시내 봉래좌에 서 정덕보(鄭德寶)씨의 개회사로 재정과경제라는 연제로 개강케 되엿는데 너무도 돌연의 선전 비라임에도 불고하고 정각에수 백의청중이집합하야 실노약두시 간동안의조리잇는열변으로써일반 청중에게만흔감격을주엇다고하다 별항의강연회가 끗난후 지방 유지들의 발긔로서 오후팔시락 원회관홀에서 환영연회가성대히 잇슨후 오후십시에 산회하엿다

鴨綠江鐵橋우에서 靑春男女가投身

男子만은僅僅救助

【新義州】 압록강(鴨綠江)철교제륙(第六)경간에서 안동현(安東縣)[illegible] 쟝청양(張淸陽)(二二)과 가튼곳 권오생(權五生)(二○)의처 리씨(李氏)(二十) 두사람이 뛰어들엇는데 남자만은 마침갓가운데서 고기잡이하든 의주군고성면마전동(義州郡古城面麻田洞) 장경호(張京浩)에게 구조를밧고 여자만 익사하야잇는데 그여자는 임신중이엿다고한다

開城
第一回 全朝鮮鐵棒大會
▲時日 八月七日午後八時
▲場所 開城座
◇主催 松都高等機械體操俱樂部
◇後援 本報開城支局

江界
第三回西北蹴球庭球大會
▲時日 八月十四、十五兩日間
▲場所 江界英實學校球場
◇主催 石州體育會
◇後援 朝鮮日報社江界支局

淸津
崇商軍歡迎籠球戰
▲時日 八月五日午後一時
▲場所 淸德普通學校庭
◇主催 朝鮮日報社淸津支局
◇後援 淸津體育會

元山
崇商對抗籠球大會
▲日時 八月三日下午二時
▲場所 樓氏女高運動場
◇主催 元山體育會
◇後援 朝鮮日報社元山支局

愛慾의彼岸 【66】

李光洙 作
金康穆 畵

혜련이 이러한 마음의 상태에 잇는것은 혜련의 얼굴과 표정을 변하게하엿다。맑고 아긔자긔하던 혜련이가 시무룩하고 웅칠하고 말업는 사람이 되어버리고 말엇다。

김장로의 눈에도 그 딸의 변화가 아니 띄울수업섯다。얼골이 수척한것까지도 아버지의 눈에는 띄엇다。그리고 김장로는 혜련이 이러케된 원인을 어머니의 죽음에 돌렷다。

『혜련아、너 요새 어듸가 아프냐』

하고 김장로는 혜련을 보고 걱정하엿다。그래서 김장로는 원산에 집 하나를 어더가지고 혜련과 여섯살된 손자와 문임을 다리고 가기로 하엿다。

문임은 상회에 자고난 이튼날 병원으로 가서는 김장로부 [illegible]

『문임이가 안 가면 혜련이가 어찌하게?』 혜련이가 문임이를 떨어져서 사나?』 하고 김장로는 빙그레 웃섯다。

『네』 문임은 마음에 [illegible]

하고 허락하지아니할수업섯다。내일원산으로 떠난다는 날 문임은 옹긔와 시간을 내어서 아침 일즉이、그러나 가게문을 열엇슬만 한 때에 금은상회를 차젓다。문임이가 바라던대로 새로 들어온 점원은 아직 오지 아니하고 을주가 혼자서 진열장을 바로잡고 잇섯다。문임이가 들어오는것을 보고 을주는 하던 일에서 손을 떼고 물끄럼이 문임을 바라보앗다。

『제가 와서 안됏서요?』

하고 문임은 미안한드시、그러나 을주의 겨트로 가까이 가 [illegible]

인의 병이 위독하거때문에 학교에도 못가고 그냥 병원에서 숙식을 하엿다。그러다가 김장로부인이 별세한 뒤로는 혜련을 혼자 두고 떠나기어려운사정도 잇거니와 혜련이와 늘 가티 잇기만 하면 김장로에게서 을 위험도 업슬뜻하여서 그냥 예전대로 잇섯다。다만 혜련이가 나가고 업슬 때에 혼자 집에 잇지아니하도록 조심할뿐이엇다。또 어찌다가 김장로와 단둘이 만날 긔회가 잇서도 김장로는 마치 아모일도 업섯던 것처럼 극히 태연하고 자연하게 다만 딸을 대하는것과 가른 태도로 문임을 대하엿다。그래서 문임은 아마 김장로가 회심을 하엿거나、그날 잠깐 마움에 마가 들어서 그랫던것이어나 하게까지되엿다。

『문임이도 가자。혜련이 허구 가리 가』

하고 김장로가 혜련과 문임이 둘이다 잇는 자리에서 정식으로 제의할 때에 문임은、

『실혀요。저는 안 가요』

하고 굿세게 거절할 생각은 나지아니하여서、사양비슷하게、그러나 속으로는 을주가 잇는서울을 떠나기가실혀서、

『저는 집에 잇지오。엄니도혼자 잇는데』

하고 김장로의 며느리 중판의처가·혼자잇는것을 이유로 거절해보앗다。

면서 물엇다。

『아니오』

하고 을주는 한번 이마스근육을 움지긴다。

문임은 을주가 손이라도 한번 잡아주기를 바랏으나 그런긔미도 업엇다。문임은 약간 미쓱하엿다。그것은 제 마음을 들여다볼 때에 을주에게 대한 열정이 얼마큼 식은것을 깨달은 때문이엇다。내가 왜 그랫던고? 하고 후회할 지경까지는 아니라 하더라도 넘어 경솔하엿다—좀더 생각해서 하엿더면 조향을것을 하는 후회까지는 낫기때문이다。이튼날로 김장로의 집을뛰어나와서 을주와함께 어느、먼、시골로 달아나서 을주는가개를 벌리고 문임 저는 보통학교 훈도가 되어서 살자던 그 열정은 인제는 반나마 일어버린것을 깨달앗기때문이엇다。오래 품어오던 크나큰 희망을 버리고 시골 구석에 들어가서 석어지기는 아까운것 가탓다。문임의 아버는 그의 허영을만족시킬 모든것이 다 잇는것가탓다。그러면서도 문임은 을주에게 대하야 애착도 잇고 또 을주와는 떼납수업는 절한이잇슴을 위식하엿다。여그문임의괴로움이 잇섯다。이괴로움은 문주를 면대할 때에 더욱 커지는듯하엿다。을주의 눈이 제속을 꿰뚤어보는듯하엿슴 까닭에、더욱 그러하엿다。

我國上半期景氣 ② 統計에나타난

다음에 工業生産의 分野를 보면 製鋼會社의 作業率은 今年은 全能力의 四割四分이나마이어서 作되어 七割四分의 高率에達하였다 製鋼作業率七割四分이라하면 一九三○年 五月以來의 高率인데 此活況은 鋼鐵生産高의 增加에도 反映되어 그 數字는 今年二月의 例外를 除하고 昨年十月以來每月三百萬噸을 超過하고 五月과如함은 四百萬噸을 突破하얏다 一個月의 鋼鐵生産高가 四百萬噸을 超過한것은 此亦 一九三○年以來의일이다 同樣히 銑鐵生産高는 今年二月의 例外를 除하고 昨年十一月以來每月二百萬噸을 超過하는 盛況을 呈하야 上半期中의 鋼鐵生産高는 昨年同期에比하야 如左히 增加를示하얏다

	今年上半期	昨年同期
(單位千噸)		
鋼鐵	[illegible]	[illegible]
銑鐵	[illegible]	[illegible]

勿論 就中自動車工業의 活況增大에 由來한것은 他 重工業의 活況이 [illegible] 反映으로 今春은 [illegible] 分配가 減退하리라는 豫想에反하야 上半期中의 生産高累計는 昨年同期에比하야 거이 三十萬臺의 增加를보얏다 다시 自動車工業의 繁榮이 輕工業에도 影響이 조허서 그런고 무의 消費高가 增加한것에도 反映되어 그上半期累計는 昨年同期에 比하야 約一割의 增加를 示하얏다 卽

	今年上半期	昨年同期
自動車生産高(單位千臺)	[illegible]	[illegible]
고무消費高(單位千噸)	[illegible]	[illegible]

×

또 綿業製絲業이 昨年上半期의 六億九千七百萬弗에 對하야 今年上半期에는 十二億三千萬弗에 達하얏슴은 前記할것이며 이는도한 業界에 影響이 조와슴을 말하는바아니라 一般公共의 收入도조와슴을 反映하는것으로 注目되고 잇다. 其他電力生産高의 增加, 棉花人絹等織物原料消費의 激增, 鐵道會社收入의 增加等도好景氣를 反映하고 올워스連鎖店賣上高의 增加로 代表되는小賣賣行의 好調等도 初期의 反映하에 充分할것이다

×

以上은 實에 米國의 國內景氣를示하는 諸指針은 大槪一九三○年의 水準까지 恢復된것을말하는 以上으로 外國貿易의 依然히 더욱進展을 遂하하면 景氣는 一層소원할것이다 今年上半期의 貿易은 輸出入보다 昨年同期에比하야增加의 趨勢에잇다고는하나 輸入의 增加率이 輸出의 增加率보다 많아서 今年上半期의 貿易尾는 結局 一千萬弗의 入超로 되어다 其年出超를 자랑하는 米國으로 이傾向은 輕視할수 업다 다시 景氣의 好轉을 阻害하는 一材料는 압서도 一言한바와가티 國庫財政上의困難이다 卽入恐都時 支拂法의 成立으로 二十億弗前後의 現金界流를 招來하야 이것이 全部 使用되지안는다 할지라도 國民購買力의 增加에 힘이 되엇스나 一方 此等 資金을 마련하는 政府로서는 增稅도不得已하엿고 赤字公債의 增發도 必然的이엇다

×

全國產業協議會調查에 依하면 米國의 國民所得中에서 聯邦, 州, 地方 各政府의 費用을 當하야 徵收된 金額의 比例는 一九二五年에는 九對一, 一九二九年에는 八對一의 比例이엇든것이 一九三四年에는 六對一로되어 政費에 對한 民의 負擔이 增加한것을 反映하는데 今年은 此負擔이 一層增加할것은 明白하다 一方 今年六月末의 國債在高는 三百三十八億弗로 昨年 同期에 比하야 十一億弗의 激增을示하야 大戰當時 米國의 國債는 一九一九年에 二百五十億弗의 巨額에 達한일도잇스나 一九三○年 에는 約百六十億弗으로減하얏고三百三十八億이라는 膨大한 國債를 算하게된것은 米國으로서도 未曾有의일이다

袋入朝鮮白米 小賣廢止問題

總督府와全販聯에서徹底反對

六大都市米商과對立

既報 大阪穀物組合에依하야 發端된 朝鮮國白袋入小賣廢止問題는 去二十五日大阪에서 六大都市同業役員委員會에 提案하야 八月十二日多古屋에서 最後的決議를 하게되얏는데 委員會協議事項槪要는

一、政府의米穀統制法、自治管理案實施로 日本內地米는顯著히조와지고 그反對現象으로서 朝鮮米는 處地가低下되어 그結果朝鮮米의 日本內地進出은 最近加速度로 旺盛케되어 日本內地米를壓迫하고 그移入率은 白米六二%玄米三八%로 特히國白의 進出이 注目된다

二、이傾向으로 進함時는數年을 不出하야 거의 全部가 白米化할것은 明若觀火로 日本內地米를 主體로하는 自家搗精業者로서는 死活問題이다

三、政府의農村保護의 立場으로도 反對的結果를 齎來하게될것으로 此際極力國白進出을 阻止한다

反對의 實施方法은 名古屋의全國委員會에서 決定될터인데 大阪全廢는不 可能하고 袋入國白으로서의 販賣를 中止하고 自家搗製와 混合販賣를 볼모양이다그러나 此際注目할것은 今回의 全國的朝鮮國白賣廢止問題에 對한 產業組合方面의 움지김으로서 形勢如何에 依하야는 何等의 方策을 取케될터인데 大體로 意響은

一、가장低價로 供給되는朝鮮米를 中間商人이 自己의利害로 反對하는것은 잘못으로 그是非는 明白하다

二、特殊的立場에잇는 우리의 見解로서 보다면 米穀商同業組合의 目的하는바는 國白만에 止치안코 漸次日本內地白米에도 進出할것이니 朝鮮白米로 彼等의 結果를 强固히하고 그後는 日本內地白米廢止를 計畫하야 生產者로부터는 玄米만을 供給하고 中間에잇서 彼等이 白米化하야 小賣販賣키를 目標로한 行動으로보이니 反產運動의 一部라고 解釋된다

三、朝鮮總督府는 改良에改良을 加하야 漸次聲價를 놉힌朝鮮米임을 萬若日本內地에서 朝鮮米를 販賣치못하게되면 朝鮮米의 信用失墜란點으로도日本內地에 直賣所設置等의 强硬手段에 出할것이다라하야 反對運動의 成果에期待가濃厚한듯하다

1、無罪한者는 犧牲지안켓다
2、退職手當金은 一個年分을주겟다
3、解散手當은 兩社淸算結果를보아야하겟다
4、三個年在職은 保護하겟다

京城無盡合同 最近再燃의機運

一時道首腦部의 交涉後 停頓狀態가 繼續하든 京畿道의 無盡

普通銀行의第二次統制

財務局에서考慮中

朝鮮內普通銀行의 統制는 懸案으로서 財務局에서도 愼重調查中인데 最近의 朝鮮內金融實情에 鑑하야 近間具體的着手에 移키로 決定하고 理財課에서 着着成案中인바 그方向은 大體普銀의 資本合同에 依하야 基礎를 確立케하고 普銀의 競爭을 可及的으로 調整케하라는것으로 現在의 七行에 達하는 本店銀行도 統制하고 日本內地銀行支店問題도 이機會에 積極的으로整理할 方針이다 먼저 湖西銀行과 海東銀行의 合倂 京城外本店銀行의 資本整備等이 先行되리라고 豫想되다한다

東銀代表取締役 閔奎植氏就任談

合同問題도 四社의 競爭이依然 激甚한 狀態이므로 財務局의統制方針도 잇서 道에서는 最近合同實現에向하야 積極的方針을取키로 되엇다 四社中 商德一社의反對는 依然鮮明케되엿슴으로 三社合倂의 方針으로 過般以來普通準備中이더니 各社의上半期決算도 最近에 끗낫슴으로 不遠合同協議를열기로 되어다

本人이 이번周圍의 懇望을저버리지못하고 東銀代表取締役으로 就任한데對하야는 今後誠心誠意로 獻身的努力을다하야 業務의隆盛을期하며 銀行의使命을다하야 朝鮮經濟界에 寄與함이大함을바라며 아울러 三十年의 歷史를가진當行이더욱더光輝잇기를期한다

貯銀職制改正

貯蓄銀行에서는 業務의 擴充에 伴하는 職制를 다음과가티 改正하고 八月一日부터 實施하엿다

一、外務課新設=從來의 勸業課와 調查課의 宣傳係를 包含
一、監理課新設=從來 調查課의 審查係와 計算係를 包含
一、主計課(新設)=從來 監查課計算係와 營業課의 證券係를 包含
一、營業課、庶務課、秘書室은 從前대로
一、仁川 光州兩支店에 支店長代理를 置함
그리고 營業課長은 白石常務의 兼任으로 되엇다고

各米取賣買高

朝鮮內 各米穀取引所의 七月中賣買高는 다음과갓다 (以下單位石)

朝取	六一〇、一〇〇	三三〇、〇〇〇
群山	一、六八七、四〇〇	二六〇、〇〇〇
木浦	三九五、八〇〇	三、〇〇〇
大邱	一、八八八、九〇〇	三七、〇〇〇
釜山	一、六一二、四〇〇	六一、五〇〇

非合同運送計算 合同遂正式成立

"鮮滿運輸計算會社" 三十一日創總終了

丸計와丸二의 合同新會社인 鮮滿運輸計算(株)創立總會는 旣報와가티 役員配定、人選問題等으로 三十一日까지延期되어 午後三時十五分 正式으로 創立總會를開하고 定款一部變更 拂込承認 査問을마치고 役員選擧에 들어가 銓衡委員의銓衡으로 取締役二十名(其中朝鮮人十二名) 監查役五名(其中朝鮮人二名) 相談役十二名(其中朝鮮人八名)이 選任되고 取締役會와 監查役會에서 各其互選한結果 取締役會長 三浦、社長岩橋、副社長郭斗榮(以上三名代表取締役) 常務 足立、李康仁 常任監查金萬秀 諸氏가 被任되고 午後六時三十分閉會하야 이로써 波瀾重疊하든 非合同運送計算機關의 合同은 正式으로 完成케되엇다

名으로 新會社設立後그職을 辭키爲하야 各其 會社當局에 陳情한바잇섯고 三十日 解散總會當日은 丸計事務室에 兩社全從業員이 모혀 創立總會의 形勢를 待機하다가 三十一日 創立總會 當日 兩社聯合役員會로부터 如左한 書面回答을 午後八時에 바덧든 데 이에 對한 從業員側의 態度는 一日에 다시 決定하야 幹部와 交涉키로되엇다는데 從業員側의 要求條件과 會社側의 回答은 如左하다

從業員要求와 會社側의回答

丸計丸二兩社의 從業員二十餘

◇從業員側要求條件

1、犧牲者를 내지말라 整理하겟거든 아조 新會社創立과 同時에하라
2、整理된者에게는 退職手當金을 俸給의二個年以上의 分을支給하라
3、新會社採用하는 者도 解散手當을 六個月分俸給을 支給하라
4、新會社採用者에게는 三個年在職을保證하라

◇會社側의書面回答

佛印鴻基炭 朝鮮에輸入

無煙炭界의異常

數年前까지 三井物產取扱으로朝鮮市場에盛히 輸入되든 佛領印度 支那產의 鴻基炭은 爲替關係로 近年에輸入도 激減하야거의 杜絶되여잇든바 最近釜山方面에 一千餘噸이며 輸入되엇 事實이 잇서 關係方面에서는 重視한다 鴻基炭의輸入價는 朝鮮沖十噸가량으로 强敵이며 압흐로 繼續輸入케될境遇에는 朝鮮無煙炭의 地盤에 混亂케할念慮가잇다고 한다

三菱石油特約店 朝石에서引繼

三菱에서는 朝鮮內의 石油販賣旣得權으로 代表者가 入京하야 總督府와 折衝協議한 結果以來 本店에서 善後對策을 協議中이더니 總督府의 希望에 應하야 [illegible] 石油를 朝石에서 引繼

朝鮮對外貿易額

◇……一月以後入超增

【總督府發表】七月中 朝鮮對外貿易은 輸出五百四十一萬圓으로 前年同期보다 二十七萬六千圓減 輸入은 八百十萬六千圓으로 前年同期보다 十九萬七千圓減이며 入超는 二百六十九萬六千圓으로 前年同期보다 七萬八千圓增이엇다(以下單位千圓)

七月中

	今年	前年
輸入 朝鮮	[illegible]	[illegible]
日本	[illegible]	[illegible]
內地產	[illegible]	[illegible]
外國產	[illegible]	[illegible]
計	[illegible]	[illegible]
輸入	[illegible]	[illegible]
合計	[illegible]	[illegible]
入超	[illegible]	[illegible]

그러고 一月以後累計는 輸出三千八百六十六萬二千圓으로 前年同期보다 三百四十五萬七千圓增 輸入七千五十八萬四千圓으로 前年同期보다 一千二百四十萬八千圓增이며 入超는 三千百九十六萬圓으로 前年同期보다 八百九十五萬圓增이엇다

	今年	前年
輸出朝鮮產	[illegible]	[illegible]
日本內地產	[illegible]	[illegible]
外國產	[illegible]	[illegible]
計	[illegible]	[illegible]
輸入	[illegible]	[illegible]
合計	[illegible]	[illegible]
入超	[illegible]	[illegible]

中國貿易改善

六月中의 全中國對外貿易은 輸入八千三百七十萬元, 輸出五千百四十萬元으로 入超는 三千二百三十萬元인데 이것을 前年同月에 比하면 輸入은 八分五厘가 줄엇스나 輸出은 四割二分이 늘어 入超는五割減의 減少로 貿易改善이 顯著하엿다 그리고今年一月부터 六月까지의 上半期貿易은 다음과 가티 前年同期에 比하야 輸入減 輸出增의 趨勢가 顯著하고 그結果 入超는 前半의 半額으로되야 顯著한好轉이엇다 (以下單位萬元 △減票)

	今年上半期	比前年同期(%)
輸入	四五、九〇〇	△一六、〇
輸出	三三、二七〇	一八、三
入超	一二、六三〇	△五五、八

朝鮮生命北鮮支社

朝鮮生命會社에서는 咸興에北鮮支社를新設하고 咸南北과間島를 地盤삼어 活動키로되엇는데 支社長으로 金鎭運氏가新任되엇다한다

重要商品界事情

人絹의强弱觀

人絹市勢에 對한 强硬材料를 綜合하야 보면 다음과갓다 卽

◇朝材料=從來의 輸出不振과 增產이 잇고 會社와 日本內地의 在荷도 六月末에 十萬箱이엇든것이 七月末에는 十五萬箱이다 그러나 實需는 夏物이 柔치못하엿든 때문에 이亦是 不振하엿고 따러서 特約店筋도 去就、衛社고 會社도 朝人氣로 柔지랴 해서는 좀 갓든點等……

◇强材料=日本內地가 需要期에 當面하여잇고 七月로부터 操短이 五分增配되야 三割五分의 操短率로되야 三千箱의減產을 豫想한다 그러고 最近大連、印度方面의 輸出이 展開되는등 好感도 적지안타 그래서 當面의 適當調整으로 現物方面의 好轉가 期待되다 그러나 統制問題의 進展 日産會商의 一擧의 希望을 갓는點等……

市勢가 노픈가을 나라내기어려울것갓다.

株 賣込警戒 少硬

前場少高

新甫도無期待이엇스나 消極的强氣로 休日을압둔 今前場은少高이엇스니 卽昨後引에比하야 東新八十錢高인百二十二圓九十錢、大新 二十錢高인 六十七圓三十錢 日產 三十錢高인 七十九圓丁 日產新 十錢高인 二十五圓六十錢 鐘新百五十八圓二十錢 朝新 三十錢高인 三十圓六十錢 日魯 五十錢高인 七十一圓五十錢 北紙五十圓丁에 各大引되고 朝取七十二圓 朝石三十一圓九十錢

▲朝新	三〇六〇(寄)	四〇	六〇	五〇	七〇
▲大新	六七三〇	四〇	二〇	三〇	三〇
▲東新	一二三〇(寄)	五〇	二〇	九〇	五〇
▲日產	七九〇〇(寄)	七九	七九	七九	七九〇〇(引)

◇……後場은土曜로例休이다

東新賣、日產買

東新은 百二十二、三圓臺에서 揉合인데 人氣가 悲觀으로 地場總賣이면 低價再現으로 高價를期待할수잇스나 東京서는 어느取

米日爲替少高

[一日發同盟] 三十一日의 米日爲替는 前日에比하면 賣二十九弗三十五仙으로二仙高 買二十九弗三十三仙으로二仙高

▲東京爲替(一日)

對米	賣	二十九弗十六分五
	買	一志二片
對英	賣	二十九弗八分三
	買	一志二片三十二分一

▲大阪爲替(一日)

對米	賣	二十九弗四分一
	買	一志二片
對英	賣	二十九弗八分三
	買	一志二片三十二分一

經濟漫錄

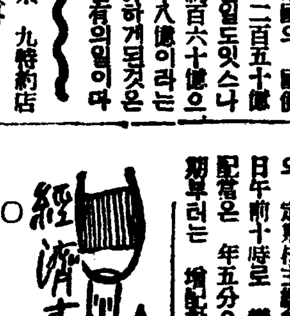

界消息

○朝鮮煉炭總會日暫延期(一日朝鮮煉炭)의 定期株主總會는 八月十七日午前十時로 變更하엿는데初記當은 年五分으로內定하고來期부터는 增配할모양이라고

商況 (一日)

○朝鮮袋白米問題로 米商과 產組對立
○米穀政策으로 朝鮮米가 虐待된것을 米穀商側이 自白
○虐待하야도 移出하여야만 되는 朝鮮農家의 事情이야 말로 可憐
○이런 處地에잇는 朝鮮米를짤지 안켓다고 버리는 大阪米商이며 너무에고이스트가아니냐
○非合同運送計算機關의 合同은 畢竟正式成立
○成立은 되엇다만 丸、計丸 그대로 짝갈리어잇스면 찰 아리 合同안한것만 못하니

期米 大下鞘로發會

新米豊作氣分橫溢

前場不勢

今朝東京은 中限三十三圓六十三錢 新甫十月限은 三十一圓八十九錢의 百七十四丁下鞘이고 大阪은中限三十三圓六十一錢 新甫三十二圓丁으로 百六十一錢 新甫三十二圓丁의 下鞘、當地는 當限三十圓九十九錢 中限三十一圓○二錢인 百十三丁下鞘로 發會된後 阪地四節九十三錢으로 八十五錢까지 下押하엿다가 七十九錢에 止揚할뿐이나 終始하다가 結局九十錢內外에서 揚을止하엿다

後場底堅

後場은 二十九圓八十五錢에 四丁高로始場後 三節 九十一錢으로上伸되고 四、五節 九十錢으로 九十三錢에 高價로 止

株……月初도 動意無

▲東京東新百十九圓三十錢을 下廻하면 賣込도 나오고 新規買物도 나오겟스나 자미잇는 場面이 잇슬것도 갓지만 ▲요새가튼 市勢가繼續되어서는 할수업는 일이라는 歎息 ▲東新은 人氣株이니 俳優나 妓生처럼 人氣를 喪失한 以上 볼것업고 日產도 東新에 代位云云이나 株數가 만흐니 깃것 올너야 八十五圓이겟지……悲觀論이 거저든

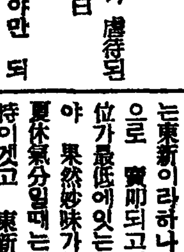

米……正米의事情을 綜合하여보면 日本內地는二重凶作의 後인만치 需給의不安이 업지안흘것도가트나 朝鮮은 昨年보다도 比較的潤澤한모양 ▲此兩地의事情이 다르만큼 阪仁의 期도어느程度까지 擴大될것을 豫期▲더구나 當地當限은 實物이 多한만큼 當當限과의 開鞘가三百丁以上으로 擴大되지안흘는지몰라 ▲十限은 新米로=今年의 米作如何가左右할모양이엇다 그러면今後의 天氣如何로써 勝否를快하게될것이다 하늘이나치어다보자

軍需株만買狙

明年度는 海陸軍共히 膨大한豫算이豫想됨으로 大勢軍需의 기대 期待가强하야 軍需關係工業株는 必至로 보아잇다

惡目買論不無

國策은 大概株界의人氣를 脅威하는것이만코 材料도 實材料가 만흠으로 買氣가 不起한다 實相에는 인플레豫想이잇고 現實로 보는 軍需關係事業의 繁忙은 自然히實需을 喚起하는 東新이라하나 그東新도 東彈으로 賣叩되고 매마로 崩하야 價位가 最低에 잇는 今日에 賣叩하야 果然妙味가잇슬가 그러하나 夏休氣分일때는 株價가 現狀維持이겟고 東新가튼것이 成요最後의 突込이잇슬지모르나 秋高로보아 惡目을 買할것이라는 말이잇다

今日財界 (一日)

◆米

仁川期米	先限	[illegible]
大阪期米	先限	[illegible]
正租(仁川)一等	一石	[illegible]
一斤	價 三等	[illegible]

◆市中金利(錢)

	一分賣	十錢厘
		十錢厘

◆株

大阪綿糸	[illegible]	[illegible]
大阪綿花	[illegible]	[illegible]
大阪人絹	[illegible]	[illegible]
大阪砂糖	[illegible]	[illegible]
고무FAQ	[illegible]	[illegible]

◆金 (先物單位)

日本	[illegible]	[illegible]
東新	[illegible]	[illegible]

朝石拂込嫌氣

朝鮮石油는 八月一日 第二回拂込十二圓五十錢을 徵收하얏슴으로 短期取引으로 二十五圓拂込을三十一圓九十錢에 寄賣되엇든데 前價十九圓五十錢에比하면拂込마 著加할것이다 그러데 最後까지 비르고엿떠 마비라 株主들의拂込嫌氣物이 야속남어잇서 上伸치못하나 一日부터 揚業을開始하고 中旬에는 製品이 販賣될것으로 投物一巡後는 三十四圓은 問題업시 實現되리라고 强氣的으로본는 便이잇고 十一月에는 年四朱 明年에는 年八朱配當實施豫定이라한다

東京國債市場

【東京電話同盟】 國債保合狀態로 活氣업고 內債三分半이 少弱인外는意外로 頑强保合이오 外貨債는 米貨五分半이 値頃買로五十錢反撥이엇다
▲甲五分利 一〇一、六五
▲佛貨四分 一九八、八〇

注目할當限決戰

大壯觀을豫想

昨日 朝取期米當限은 當限卽八限은 今朝新甫十月限의百十三丁下鞘發會와共히 三十圓九十八錢에 納會된當限의 比較的有利한 狀況을 呈하면서 二年連續의凶作後이오 또 兩者의 兩限에도 不拘하고 依然強含의 今年內作이란 觀念아래 眞人의賣方은 落生當時부터 來客側의 實物이 搬出하야 少數일지라도 持久戰을 繼續하여왓스나 그러나 先限時代의 卅二圓七十錢을 最高로 一進一退 一擧一兩이 미 모든波瀾을 거듭하지 一個月餘에 三十圓九十錢臺로 反落하야 至하엿다 請必然二重凶作이라하야 渡米의 蒐集이 容易치못할것으로 觀測으로하엿스나 그러나 朝鮮內의 事情으로는 昨年同期보다도 比較的 在米潤澤의 奇現象을 呈하야 糧米不足의 憂慮가 업스며 從하야 淸算市場의 渡米蒐集도 如意한 模樣이어 一朝賣方의 損退의 共히 數段瓦落의 大壯觀을 呈할지도 亦未知이라고 云云 果如何?

朝取期米取組內容

	賣方	買方
當限	[illegible]	[illegible]
中限	[illegible]	[illegible]
先限	[illegible]	[illegible]

堂島前場賣買

【大阪電話】 今朝堂島의 主要賣買는 如左하다
賣方=中東側 地場强氣
買方=潮政自己 豪灣側 朝鮮側 地場强氣

各地正米

京城少軟

期米新甫의 大下鞘를보고 五錢低인 ㊤三等三〇、九五 四等 三〇、六五 一等白米 三三、〇〇

仁川少弱

依然顯著한 大口取引은업고 賣方共히 沈黙을 직히는데다가 期米軟弱을 稱하야 五錢低唱인 ㊤三等三〇、九五 四等三〇、六五 一等白米三三、一〇

釜山下漲

新月期待의 今朝도 依然精米原料買뿐이오 定

大邱弱含

所持側에 賣物가 不足이오 市況은 昨來의 新甫의 下遊인 四等三〇、八〇 一等白米 三三、三〇

群山軟化

新甫大下鞘을背景로 保合狀態하게된 賣氣가 新甫大下鞘를 보고 軟化인 ㊤三等三〇、五〇 四等三〇、二〇 一等白米 三三、〇〇

木浦少緩

淸算新甫의 下鞘를 보고 極度로 不振이오 十錢低인 ㊤三等三〇、六〇 四等三〇、二〇 一等白米三三、〇〇

康益夏商店 米 株 益 仁川 京城 金益證券

期米 東 趙俊鎬取引店 仁川海岸町三丁目

石金 分析 賣買 土金 大陸商會 京城府茶屋町一○番地 電話本局②二三一六番 振替京城一一九五四番

金.銀.白金 德 京城德力 京城府明治町 地方注文代金引換發送 電話本局②3939 振替京城234 金元料送要

◆朝取短期賣買高 ◆東京現株 ◆朝取期米 ◆大阪短期 ◆大阪長期 ◆大阪短期取組 ◆東京短期 ◆朝取短期 ◆京城絹布 ◆京城雜穀 ◆仁川正米大豆 ◆京城綿糸布市勢 ◆鋼油冲價 ◆鋼粕冲價 ◆大連特產市勢 ◆滿洲商況 ◆日本麥粉市勢 ◆群山期米 ◆木浦期米 ◆大邱期米 ◆釜山期米 ◆大阪期米 ◆東京期米 ◆日本各地期米 ◆大阪正米標準價 ◆大阪市中在米高 ◆大阪期米取組 ◆各地正租市勢 ◆各地人絹 ◆大阪綿糸 ◆大阪棉花 ◆大阪人絹現物 ◆橫濱生糸 ◆大阪砂糖 ◆海外砂糖 ◆海外經濟 ◆朝鮮銀行勢 ◆日本銀行勢 ◆京城手形交換高 ◆東京金利 ◆大阪金利 ◆對外爲替 ◆金買入價 ◆東京市中金銀價 ◆京城市中金銀價 ◆京城正米